



ศรีอยุธยา เจนเนอรัล ประกันภัย
SRI AYUDHYA GENERAL INSURANCE

รายงานประจำปี 2558



฿ +700%
RBC
การเงินมั่นคง

A+
พนักงาน
กว่า **400** คน
ให้บริการเป็นเลิศ



กว่า
65 ปี



ลูกค้าพึงพอใจ
คือสิ่งสำคัญ

24/7
บริการตลอด

8 ปี
ประกันวินาศภัย
การบริหารงานดีเด่น

BEe Sure
มั่นใจไปกับเรา
ศรียุรยา เจนเนอร์ล ประกันภัย



สารบัญ

2

สารจากประธานกรรมการ

3

จุดเด่นทางการเงิน

4

วิสัยทัศน์องค์กร และพันธกิจ

5

ความเป็นมาของบริษัท

11

ข้อมูลทั่วไป

13

ทำเนียบสาขา

15

โครงสร้างบริษัทฯ

16

คณะกรรมการบริษัทฯ

18

คณะผู้บริหาร

20

เหตุการณ์สำคัญ

22

ความรับผิดชอบต่อสังคม ชุมชน
และสิ่งแวดล้อม

26

สภาพโดยรวมของธุรกิจ การตลาด และภาวะการแข่งขัน

30

รายงานของคณะกรรมการสรรหาและกำหนดค่าตอบแทน

31

รายงานการประเมินระบบการควบคุมภายใน

34

รายงานของคณะกรรมการตรวจสอบ

37

รายงานของผู้สอบบัญชีรับอนุญาต

38

งบแสดงฐานะการเงิน

40

งบกำไรขาดทุนและกำไรขาดทุนเบ็ดเสร็จอื่น

42

งบแสดงการเปลี่ยนแปลงส่วนของผู้ถือหุ้น

43

งบกระแสเงินสด

45

หมายเหตุประกอบงบการเงิน

83

สถิติทางการเงิน





ในปี 2558 เศรษฐกิจของประเทศไทยเติบโตร้อยละ 2.8 จากร้อยละ 0.7 ในปี 2557 ซึ่งยังคงต่ำกว่าที่คาดการณ์ไว้ที่ประมาณร้อยละ 3.5 ทั้งนี้ เนื่องจากการลดลงของการบริโภคและการลงทุน รวมถึงราคาผลผลิตทางการเกษตรที่ตกต่ำและการส่งออกที่ลดลง ภาพรวมของการเติบโตของธุรกิจประกันวินาศภัย ยังคงขึ้นอยู่กับ การเติบโตของเศรษฐกิจ ซึ่งในปี 2558 มีการเติบโตเพียงร้อยละ 1.90

สำหรับผลการดำเนินงานของบริษัทฯ ในปี 2558 บริษัทฯ มีเบี้ยประกันภัยทั้งหมด 3.14 พันล้านบาท มีอัตราการเพิ่มขึ้นร้อยละ 1.6 โดยประเภทของการประกันภัยที่เป็นตัวขับเคลื่อนการเติบโตนี้ ได้แก่ การประกันภัยรถยนต์ที่เพิ่มขึ้นร้อยละ 8.0 และการประกันอัคคีภัยเพิ่มขึ้นร้อยละ 3.0 โดยบริษัทฯ มีอัตราส่วนค่าใช้จ่ายรวม (Combined Ratio) อยู่ที่ร้อยละ 88.4 ส่งผลให้บริษัทฯ มีกำไรสุทธิสำหรับปี 2558 จำนวน 230.1 ล้านบาท กำไรสุทธิต่อหุ้น 1.28 บาท และมีอัตราส่วนความเพียงพอของเงินกองทุนอยู่ที่ประมาณร้อยละ 772 (ปี 2557 : 493%) ทำให้บริษัทฯ เป็นหนึ่งในบริษัทที่แข็งแกร่งในภาคธุรกิจประกันวินาศภัย

ในปี 2559 เศรษฐกิจไทย ถูกคาดการณ์ว่าจะปรับตัวดีขึ้น โดยมีอัตราการเจริญเติบโตอยู่ที่ประมาณร้อยละ 2.8-3.8 ด้วยการใช้จ่ายที่เพิ่มขึ้นของภาคเอกชน และการลงทุนที่เพิ่มขึ้นอย่างมหาศาลของภาครัฐในโครงการพัฒนาระบบโครงสร้างพื้นฐาน และการสนับสนุนกลุ่มอุตสาหกรรม รวมทั้งราคาน้ำมันที่ลดลงจะมีผลทำให้เกิดการบริโภคดีขึ้น และช่วยทำให้ต้นทุนการผลิตลดลง ซึ่งเหล่านี้จะเป็นตัวจักรสำคัญในการขับเคลื่อนเศรษฐกิจของประเทศให้เติบโตขึ้น และมีผลทำให้ธุรกิจประกันวินาศภัยมีการเจริญเติบโตต่อไปโดยคาดว่า การเติบโตจะอยู่ในอัตราที่ใกล้เคียงร้อยละ 10

บริษัทฯ ได้ตั้งเป้าหมายในการเติบโตสำหรับปี 2559 ไว้ไม่ต่ำกว่าการเติบโตของธุรกิจประกันวินาศภัยโดยรวม ซึ่งบริษัทฯ ยังคงเน้นการเติบโตของธุรกิจรายย่อย (Personal Line) ขณะเดียวกันได้มีการลงทุนเพิ่มและพัฒนาทางด้านเทคโนโลยีสารสนเทศเพื่อช่วยในด้านการขยายตลาดให้มีศักยภาพและขีดความสามารถในการบริหารจัดการเพื่อสร้างความมั่นใจและความพึงพอใจในการให้บริการและตอบสนองความต้องการแก่ลูกค้า รวมทั้งนายหน้าและตัวแทน พร้อมกับยังมีเป้าหมายที่จะรักษามาตรฐานสร้างผลตอบแทนแก่ผู้ถือหุ้นได้อย่างสูงสุด และเพิ่มความแข็งแกร่งให้บริษัทฯ อยู่ในอันดับแนวหน้าของธุรกิจประกันภัยในประเทศไทย และพร้อมที่จะสามารถจ่ายผลตอบแทนหรือเงินปันผลให้แก่ผู้ลงทุนในระยะเวลาอันใกล้

ท้ายนี้ ในนามของพนักงาน ผู้บริหาร และคณะกรรมการบริษัทฯ ต้องขอขอบคุณท่านลูกค้า ตัวแทนและนายหน้า รวมทั้งผู้ที่เกี่ยวข้องทุกท่านและทุกหน่วยงานที่ได้ให้การสนับสนุนบริษัทฯ ด้วยดีตลอดมา

นายวิโรจน์ เศรษฐปราโมทย์
ประธานกรรมการ

จุดเด่นทางการเงิน

หน่วย : ล้านบาท

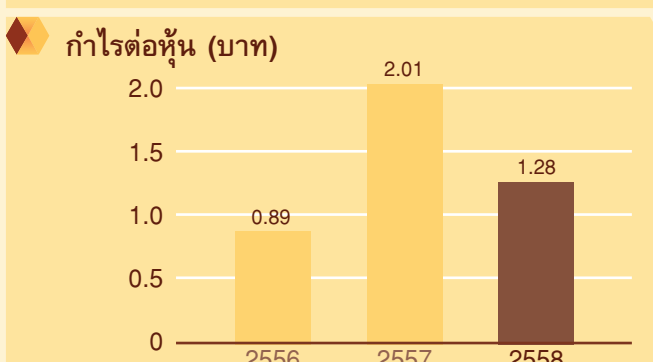
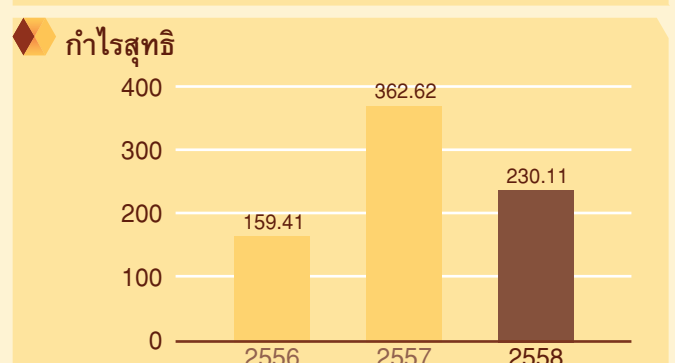
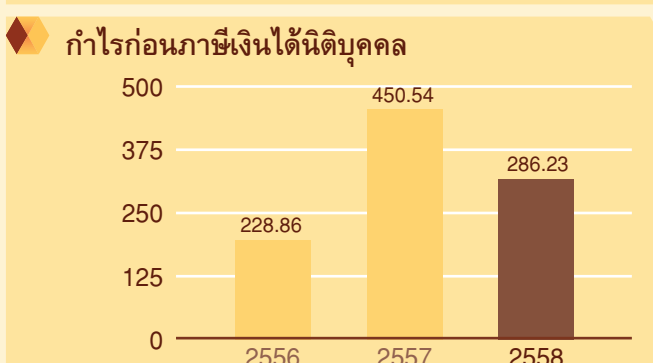
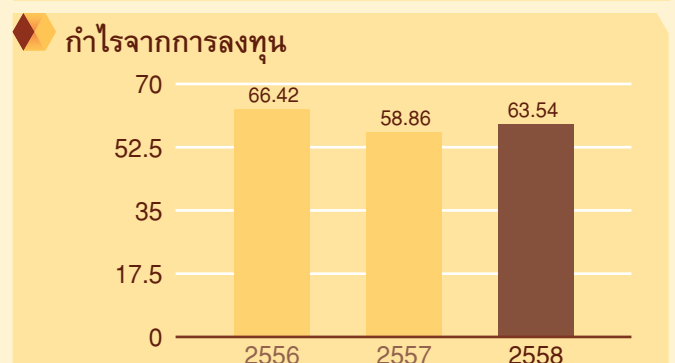
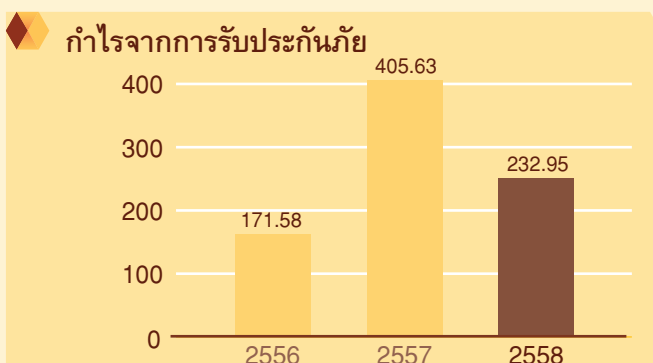
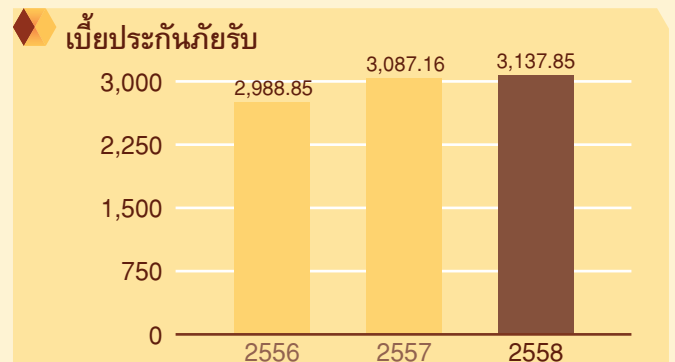
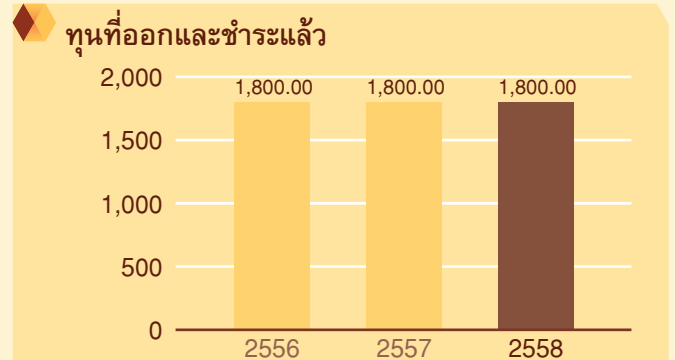
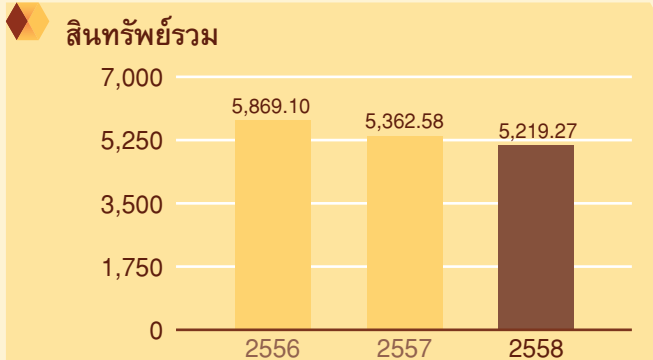

วิสัยทัศน์องค์กร และพันธกิจ

วิสัยทัศน์องค์กร

ก้าวสู่ความเป็นผู้นำในตลาดที่เหมาะสมกับศักยภาพของบริษัท

ภารกิจองค์กร

เรา... จ้างงานบุคลากรที่มีทักษะและมีจิตวิญญาณเป็นเจ้าของธุรกิจ
พัฒนาผลิตภัณฑ์ที่มีนวัตกรรมใหม่ๆ

ให้การบริการที่เป็นเลิศรับรองการเจริญเติบโตของเบียร์ประกันให้มีความยั่งยืน
ส่งผลกำไรที่มีการเติบโตต่อเนื่อง

ให้คำมั่นสัญญาว่าจะเปลี่ยนแปลงและปรับปรุงอย่างต่อเนื่อง



ธุรกิจองค์กร

เราจัดหาวิธีการแก้ปัญหาด้านประกันภัย
เพื่อบรรเทาความเสี่ยงให้กับลูกค้าในโอกาสต่างๆ

หลักคุณธรรมและคุณค่าทางสังคม

การยึดหลักคุณธรรม ซื่อสัตย์ มีจริยธรรม
ความเที่ยงธรรม ยุติธรรม
การเปิดเผย มีความโปร่งใส
ความสำนึกรับผิดชอบต่อหน้าที่ มีความรับผิดชอบต่อ
ความน่าไว้วางใจ เชื่อถือได้
ความเอาใจใส่ ยอมรับความแตกต่าง

ความเป็นมาของบริษัท

- 2493** บริษัท ศรีอยุธยาประกันภัย จำกัด ได้จดทะเบียนบริษัทจำกัดขึ้นเมื่อวันที่ 7 ตุลาคม 2493 ด้วยทุนจดทะเบียน 2 ล้านบาท โดยมีวัตถุประสงค์ เพื่อดำเนินธุรกิจด้านประกันวินาศภัย ได้แก่ ประกันอัคคีภัย ประกันภัยทางทะเล และขนส่ง และประกันภัยเบ็ดเตล็ด
- 2510** บริษัทฯ ได้เพิ่มทุนจดทะเบียนจากเดิม 2 ล้านบาท เป็น 5 ล้านบาท
- 2511** บริษัทฯ ได้เพิ่มทุนจดทะเบียนจากเดิม 5 ล้านบาท เป็น 20 ล้านบาท
- 2514** บริษัทฯ ได้ขยายธุรกิจการรับประกันภัยอุบัติเหตุซึ่งรวมไปถึงการรับประกันภัยรถยนต์
- 2530** บริษัทฯ ได้จดทะเบียนเพิ่มทุนจาก 20 ล้านบาท เป็น 40 ล้านบาท ต่อมาบริษัทฯ ได้รับการจดทะเบียนเป็นหลักทรัพย์จดทะเบียนอยู่ในตลาดหลักทรัพย์แห่งประเทศไทย
- 2531** บริษัทฯ ได้จดทะเบียนนิติพิเศษให้เพิ่มทุนอีก 60 ล้านบาท เป็น 100 ล้านบาท
- 2532** บริษัทฯ ได้จดทะเบียนเพิ่มทุน 100 ล้านบาท อย่างเป็นทางการเพื่อขยายธุรกิจ
- 2533** บริษัทฯ จดทะเบียนนิติพิเศษให้เพิ่มทุนอีก 400 ล้านบาท เป็น 500 ล้านบาท และได้ชำระทุนไปแล้วจำนวน 250 ล้านบาท
- 2536** บริษัทฯ ได้ย้ายที่ทำการสำนักงานใหญ่มาอยู่ที่ เลขที่ 898 อาคารเพลินจิตทาวเวอร์ ชั้น 7 ถนนเพลินจิต แขวงลุมพินี เขตปทุมวัน กรุงเทพมหานคร 10330
- 2537** บริษัทฯ ได้ดำเนินการจดทะเบียนแปรสภาพเป็นบริษัทมหาชนจำกัด พร้อมทั้งเปลี่ยนชื่อเป็น บริษัท ศรีอยุธยาประกันภัย จำกัด (มหาชน) เมื่อวันที่ 9 พฤษภาคม
- 2540** บริษัทฯ ได้เห็นการขยายธุรกิจทั้งธุรกิจประกันภัยและการลงทุน โดยให้ความสำคัญด้านการบริหารงาน และพัฒนาประสิทธิภาพการบริการเพื่อให้มีการเจริญเติบโตอย่างต่อเนื่อง ซึ่งบริษัทฯ ได้ดำเนินการตั้งระบบวางแผนเพื่อรองรับความต้องการของลูกค้า และได้ขยายเครือข่ายให้บริการลูกค้าได้อย่างทั่วถึง โดยทำการเปิดสำนักงานจำนวน 3 แห่งในภาคตะวันออก และภาคใต้ คือ จังหวัดระยอง สงขลา และภูเก็ต ต่อมาได้ทำการขยายงานธุรกิจด้านตัวแทนในภาคใต้เพื่อให้ความสะดวกสบายในการให้บริการลูกค้า
- 2541** บริษัทฯ ได้ดำเนินการขยายสาขาที่ 4 ในจังหวัดขอนแก่น
- 2542** บริษัทฯ ได้ดำเนินการขยายสาขาที่ 5 ทางภาคเหนือ คือจังหวัดเชียงใหม่ นอกจากนี้ ยังได้มีการจัดตั้งคณะกรรมการตรวจสอบชั้นเพื่อควบคุมดูแลในระบบการทำงาน และการจัดการให้มีประสิทธิภาพเพื่อสร้างความน่าเชื่อถือในการทำงานของบริษัทฯ



- 2543** บริษัทฯ ได้ดำเนินการขยายสาขาเพิ่มขึ้นอีก 3 สาขา ในจังหวัดนครราชสีมา นครสวรรค์ และพิษณุโลก ตามลำดับ
- 2544** บริษัทฯ ได้ขยายสาขาเพิ่มขึ้นอีก 4 สาขา จังหวัดอุบลราชธานี และ สุราษฎร์ธานี และเพิ่มสาขาย่อย เพื่อให้บริการخذใช้ ค่าสินไหมทดแทนในจังหวัดชลบุรี และลพบุรี เพื่อบริการลูกค้าในด้านการจ่ายค่าสินไหมทดแทน
- 2545** บริษัทฯ ได้รับรางวัล “Disclosure Award” จากตลาดหลักทรัพย์แห่งประเทศไทย ในด้านบริหารจัดการ การบริการที่รวดเร็ว ถูกต้อง แม่นยำและมีความโปร่งใส

- 2546**
 - ◆ บริษัทฯ ได้รับรางวัล “Disclosure Award” อีกครั้ง จากตลาดหลักทรัพย์แห่งประเทศไทย
 - ◆ บริษัทฯ ยังมุ่งมั่นในการพัฒนาบุคลากรด้านการให้บริการ ให้เป็นไปตามความต้องการของลูกค้า ตัวแทน เพื่อเป็นบริษัทประกันภัยที่มีการบริหารงานที่ดีเยี่ยม ทำให้บริษัทฯ ได้รับรางวัลในฐานะบริษัทประกันวินาศภัยที่มีการบริหารงานดีเด่น “Best Management Award” อันดับที่ 2 ที่มีการบริหารงานดีเด่น จากกรรมการประกันภัย กระทรวงพาณิชย์ (ปัจจุบันเปลี่ยนเป็นคณะกรรมการกำกับและส่งเสริมการประกอบธุรกิจประกันภัย หรือ คปภ.) โดยได้รับคัดเลือกจากจำนวนบริษัทประกันวินาศภัยทั้งสิ้นกว่า 63 บริษัท



2546

- 2547**
 - ◆ บริษัทฯ ได้รับรางวัลในฐานะบริษัทประกันวินาศภัยที่มีการบริหารงานดีเด่น “Best Management Award” อันดับที่ 3 ที่มีการบริหารงานดีเด่น จากกรรมการประกันภัย กระทรวงพาณิชย์ (ปัจจุบันเปลี่ยนเป็นคณะกรรมการกำกับและส่งเสริมการประกอบธุรกิจประกันภัย หรือ คปภ.)
 - ◆ สาขานครปฐมได้รับรางวัล จากสำนักงานประกันภัยจังหวัดนครปฐม เป็นบริษัทที่มีมาตรฐานในการให้บริการخذใช้ค่าสินไหมทดแทน รวดเร็วถูกต้อง และเป็นธรรม



2547

- 2548** บริษัทฯ ได้รับรางวัลในฐานะบริษัทประกันวินาศภัยที่มีการบริหารงานดีเด่น “Best Management Award” อันดับที่ 2 ที่มีการบริหารงานดีเด่น จากกรรมการประกันภัย กระทรวงพาณิชย์ (ปัจจุบันเปลี่ยนเป็นคณะกรรมการกำกับและส่งเสริมการประกอบธุรกิจประกันภัย หรือ คปภ.)



2548

- 2549** เป็นปีมหามงคลยิ่งสำหรับปวงชนชาวไทยที่พระบาทสมเด็จพระเจ้าอยู่หัวฯ ทรงครองสิริราชสมบัติครบ 60 ปี บริษัทฯ จัดกิจกรรมการกุศล และกิจกรรมสาธารณประโยชน์ต่างๆ เพื่อถวายพระบาทสมเด็จพระเจ้าอยู่หัวฯ อาทิ การรณรงค์ปลูกจิตสำนึก และส่งเสริมพนักงาน ร่วมกันปลูกป่าชายเลนเพื่อป้องกันและลดมลพิษจากสภาวะโลกร้อนทางภาคตะวันออก จังหวัดระยอง ชลบุรี การจัดทำถุงผ้าฝ้ายแจกให้กับลูกค้า เพื่อลดมลพิษจากการใช้ถุงพลาสติก



2549

- ◆ บริษัทฯ ได้รับรางวัลในฐานะบริษัทประกันวินาศภัยที่มีการบริหารงานดีเด่น “Best Management Award” อันดับที่ 2 ที่มีการบริหารงานดีเด่น จากกรรมการประกันภัย กระทรวงพาณิชย์ (ปัจจุบันเปลี่ยนเป็นคณะกรรมการกำกับและส่งเสริมการประกอบธุรกิจประกันภัยหรือ คปภ.)

- 2550** ด้านบริหารจัดการ บริษัทฯ ยังมุ่งเน้นการพัฒนาบุคลากรด้านการให้บริการ ให้เป็นไปตามความต้องการของลูกค้า ขยายช่องทางจัดจำหน่ายผ่านตัวแทน และลูกค้ารายใหญ่

- 2551**
 - ◆ ด้านสังคมและสิ่งแวดล้อม บริษัทฯ ยังให้ความสำคัญกับวิกฤตการณ์ “ภาวะโลกร้อน” โดยมีการส่งเสริมให้ประหยัดพลังงานภายในสำนักงาน ปิดไฟทุกดวงและเครื่องใช้ไฟฟ้าทุกชนิดที่ไม่จำเป็นในระหว่างพักกลางวัน
 - ◆ สนับสนุนให้พนักงานร่วมกันปลูกป่าชายเลนทางภาคตะวันออก
 - ◆ ผลิตและแจกจ่ายถุงผ้าฝ้ายให้แก่ลูกค้า และผู้ที่เกี่ยวข้องเพื่อลดการใช้ถุงพลาสติก



2552

บริษัทฯ ได้ทำการยกระดับสาขาเฉพาะฯ ชลบุรี ให้เป็นสำนักงานสาขาชลบุรี และขยายธุรกิจการดำเนินงานโดยเปิดสาขาเฉพาะฯ อีก 1 แห่งที่สำนักงานสาขาเฉพาะฯ พัทยา จังหวัดชลบุรี นอกจากนี้ได้มีการขยายสำนักงานตัวแทนเพิ่มขึ้นอีก 3 สำนักงานตัวแทน โดยสรุปบริษัทฯ มีสำนักงานสาขาจำนวนทั้งสิ้น 12 สำนักงานสาขา

บริษัทฯ เปิดตัวโครงการ (Bancassurance) โดยดำเนินการทำธุรกรรมร่วมกับธนาคาร กรุงศรีอยุธยา จำกัด (มหาชน) นำเสนอผลิตภัณฑ์ประกันวินาศภัยที่มีนวัตกรรมใหม่ๆ ในกลุ่ม PROMPT โดยมี

- กรุงศรี พีเอ พร้อม
- กรุงศรี แคนเซอร์ พร้อม
- กรุงศรี โฮม พร้อม
- กรุงศรี ออโต้ พร้อม 3+ คู่คุ้มครองน้ำท่วม
- กรุงศรี พีเอ เอ็กซ์ตรา พร้อม

บริษัทฯ ได้เปิดตัวกรมธรรม์เจ็ดสีซึ่งเป็นฉบับแรกของโลก เพื่อเพิ่มความปลอดภัยให้แก่นักท่องเที่ยว โดยให้ความร่วมมือกับภาครัฐและเป็นการส่งเสริมการท่องเที่ยวของจังหวัดภูเก็ตร่วมกับภาคเอกชน ทั้งนี้ เป็นการสนองตอบนโยบายของสำนักงานคณะกรรมการกำกับและส่งเสริมการประกอบธุรกิจประกันภัย (คปภ.) ร่วมกับการท่องเที่ยวของจังหวัดภูเก็ต

นอกเหนือจากนี้ บมจ.ศรีอยุธยาประกันภัย ได้รับการจัดอันดับ และรางวัลในการบริหารจัดการด้านต่างๆ ในปี 2552 ดังต่อไปนี้

- การประชุมผู้ถือหุ้นสามัญประจำปี - จากการประเมิน AGM checklist ประจำปี 2552 บริษัทฯ ได้รับการจัดอันดับให้อยู่ในระดับดีเยี่ยม (5 ดาว) จากสมาคมส่งเสริมผู้ลงทุนไทย
- บริษัทฯ ได้รับการจัดอันดับให้อยู่ในระดับดีมาก (4 ดาว) จากรายงานการกำกับดูแลกิจการบริษัทจดทะเบียนจากตลาดหลักทรัพย์แห่งประเทศไทย
- บริษัทฯ ได้รับรางวัลในฐานะบริษัทประกันภัยวินาศภัย ที่มีการบริหารจัดการแบบครบวงจรที่ดีเด่นเป็นอันดับหนึ่ง จาก ชพนช นายกรัฐมนตรี อภิสิทธิ์ เวชชาชีวะ โดยได้รับการคัดเลือกจากบริษัท ประกันวินาศภัยทั้งหมดในประเทศไทย จากสำนักงานกำกับและส่งเสริมการประกอบธุรกิจประกันภัย (คปภ.) เป็นเวลา 2 ปีซ้อน คือ การบริหารจัดการในปี 2550 และ ปี 2551 เมื่อวันที่ 1 กันยายน 2552
- บริษัทฯ ได้รับรางวัลผลิตภัณฑ์ประกันวินาศภัยที่มีนวัตกรรมที่ดีที่สุด (Best Innovation Product Award) จากสภาหอการค้าแห่งประเทศไทย เมื่อวันที่ 1 พฤศจิกายน เป็นการยืนยันความมั่นใจสัญญาที่บริษัทฯ มีในการพัฒนาผลิตภัณฑ์ประกันภัยที่ตอบสนองความต้องการของลูกค้า



2553

บริษัทฯ ได้รับอนุมัติจากสำนักงานกำกับและส่งเสริมการประกอบธุรกิจประกันภัย (คปภ.) ในการเข้าซื้อกิจการของบริษัท ปีที ประกันภัย จำกัด จาก ธนาคาร ซีไอเอ็มบี ไทย จำกัด (มหาชน) และในการซื้อกิจการครั้งนี้ ทางบริษัทฯ มีการทำสัญญา Bancassurance กับทางธนาคารอีก 10 ปี ทำให้ทางบริษัทฯ สามารถขยายการให้บริการกับลูกค้ามากขึ้นอีกตามจำนวนสาขาที่ธนาคารมีอยู่ 147 สาขาอีกด้วย

บริษัทฯ เปิดตัว i-insurance ซึ่งเป็นโปรแกรมช่วยงานด้านตัวแทนและเอเยนต์เพื่อให้บริการลูกค้าได้รวดเร็ว แม่นยำขึ้น และยังช่วยให้ตัวแทนและเอเยนต์สามารถประสานงานกับทางบริษัทฯ โดยทราบถึงสถานภาพของงานทั้งหมดแบบ On-line

บริษัทฯ ได้รับรางวัล “ประกาศเกียรติคุณประเภทนวัตกรรมด้านการพัฒนาสินค้า” ร่วมกับธนาคารกรุงศรีอยุธยา จำกัด (มหาชน) จากการประกวด Financial Insights Innovation Awards (FIIA) 2010 ซึ่งจัดขึ้นโดย IDC ที่ประเทศสิงคโปร์

บริษัทฯ ได้รับรางวัลในฐานะบริษัทประกันวินาศภัยที่มีการบริหารงานดีเด่น ‘Best Management Award’ จาก ชพนช นายกรัฐมนตรี อภิสิทธิ์ เวชชาชีวะ และ สำนักงานคณะกรรมการกำกับและส่งเสริมการประกอบธุรกิจประกันภัย (คปภ.)

บริษัทฯ ขยายสถานที่รับชำระเบี้ยประกันภัยกับทางเซเวนอีเลฟเว่น และเคาน์เตอร์เซอร์วิส ทำให้ทางบริษัทฯ สามารถอำนวยความสะดวกให้กับลูกค้าได้อีกมากกว่า 3,400 แห่ง ทั่วประเทศไทย



2554

- ◆ เดือนกุมภาพันธ์ - บริษัทฯ ทำการเปลี่ยนชื่อและตราของบริษัทฯ จากบริษัท บีที ประกันภัย จำกัด เป็น บริษัท ศรีอยุธยา เจนเนอรัล ประกันภัย จำกัด ภายหลังจากที่สำนักงานคณะกรรมการกำกับและส่งเสริมการประกอบธุรกิจประกันภัย (คปภ.) ได้อนุมัติให้บริษัท ศรีอยุธยาประกันภัย จำกัด (มหาชน) ชื้อหุ้นบริษัท บีที ประกันภัย จำกัด อย่างเป็นทางการในปลายปี 2553 และได้เพิ่มทุนของ บริษัท ศรีอยุธยา เจนเนอรัล ประกันภัย จำกัด เป็น 1,200 ล้านบาท เพื่อเตรียมพร้อมกับการขยายงาน
- ◆ เดือนกันยายน - บริษัทฯ ได้รับการคัดเลือกให้เป็นบริษัทประกันวินาศภัยที่มีการบริหารงานดีเด่นซึ่งรางวัลเกียรติยศนี้ทางบริษัทฯ ได้รับติดต่อกัน 8 ปีซ้อน จากสำนักงานคณะกรรมการกำกับและส่งเสริมธุรกิจประกันภัย (คปภ.)
- ◆ เดือนตุลาคม - บริษัท ศรีอยุธยา เจนเนอรัล ประกันภัย จำกัด ได้ดำเนินการจัดทะเบียนแปรสภาพเป็นบริษัทมหาชนจำกัด กับกรมพัฒนาธุรกิจการค้า กระทรวงพาณิชย์ และได้รับอนุมัติให้ใช้ชื่อ บริษัท ศรีอยุธยา เจนเนอรัล ประกันภัย จำกัด (มหาชน)
- ◆ เดือนพฤศจิกายน-ธันวาคม - บริษัท ศรีอยุธยาประกันภัย จำกัด (มหาชน) ได้คืนใบอนุญาตประกอบธุรกิจประกันภัยให้แก่ คปภ. ตามที่ได้กำหนดไว้ในแผนการควบรวมธุรกิจ ซึ่งได้รับความเห็นชอบจากผู้ถือหุ้นด้วย โดยบริษัทฯ ยังคงสถานะการเป็นบริษัทหลักทรัพย์จดทะเบียนในตลาดหลักทรัพย์แห่งประเทศไทยต่อไป แต่เปลี่ยนสถานะบริษัทให้เป็นบริษัทเพื่อการลงทุน หรือ investment holding company ซึ่งในอนาคตจะทำการลงทุนในธุรกิจประกันภัย โดยใช้ชื่อบริษัทใหม่ว่า บริษัท ศรีอยุธยา แคปปิตอล จำกัด (มหาชน) แต่ยังคงใช้ชื่อย่อในตลาดหลักทรัพย์ฯ AYUD ตามเดิม และมีบริษัท ศรีอยุธยา เจนเนอรัล ประกันภัย จำกัด (มหาชน) เป็นบริษัทที่ทำธุรกิจด้านประกันภัยแทน



2555

- ◆ เดือนพฤษภาคม - บริษัท ศรีอยุธยา เจนเนอรัล ประกันภัย จำกัด (มหาชน) ได้มีการเพิ่มทุนจำนวน 600 ล้านบาท เสริมฐานเงินกองทุนที่ต้องดำรงไว้ตามกฎหมายให้สูงขึ้นหลังจากมหาอุทกภัยในปลายปี 2554 เพื่อสามารถรองรับและให้บริการลูกค้าด้านสินไหมทดแทนได้อย่างมีประสิทธิภาพ และเตรียมพร้อมกับการขยายงานในปี 2556
- ◆ เดือนกรกฎาคม - บริษัทฯ ขยายสาขานครราชสีมา โดยเพิ่มพื้นที่ให้บริการและเสริมความแข็งแกร่งของระบบ IT ให้ทัดเทียมกับสำนักงานใหญ่ เพื่อรองรับงานที่ขยายตัวเพิ่มขึ้น



2556

- ◆ เดือนพฤษภาคม - บริษัทฯ เพิ่มสาขาใน อ. หัวหิน จ. ประจวบคีรีขันธ์ ตามนโยบายบริษัทฯ ที่มีแผนการขยายสาขาอย่างต่อเนื่อง เพื่อครอบคลุมการให้บริการใน จ. เพชรบุรี อีกด้วย ถึงแม้ว่าสาขาหัวหินจะเป็นสาขาย่อย แต่บริษัทฯ ก็จัดให้เป็นสาขาที่มีเทคโนโลยีทันสมัย รองรับการทำงานที่ต้องทันต่อเหตุการณ์ เพื่อสามารถให้บริการกับลูกค้าได้ตลอด 24 ชั่วโมง
- ◆ บริษัทฯ ติดตั้งและขยายระบบ IT เพิ่มเติม ทำให้งาน Communications เป็นระบบ Digital เพื่อรองรับการขยายงานในอนาคต
- ◆ เดือนพฤศจิกายน - บริษัทฯ ได้รับรางวัล E-Claim Award จากสำนักงานคณะกรรมการกำกับและส่งเสริมธุรกิจประกันภัย (คปภ.)



2557

- ◆ เดือนมกราคม - บริษัท ขยายพื้นที่สาขาย่อยเชียงราย เพื่อรองรับการขยายตัวทางเศรษฐกิจ และเพื่อการให้บริการที่ทั่วถึงมากยิ่งขึ้น
- ◆ เดือนกุมภาพันธ์ - บริษัท เริ่มให้บริการแจ้งเคลม ผ่านระบบ Call Center หรือ 'One Number' รับแจ้งเหตุทุกภัย ทั่วไทยเบอร์เดียว โทร. 0-2657-2999 โดยให้บริการตลอด 24 ชั่วโมง เพื่ออำนวยความสะดวกและความรวดเร็วในการให้บริการลูกค้าในกรณีที่ต้องการแจ้งเคลม
- ◆ เดือนมีนาคม - บริษัท ทำการพัฒนาโครงการ 'One Number' อย่างต่อเนื่องโดยทำการเชื่อมระบบเข้ากับ Mobile Website โดยแสดงหมายเลข Call Center เพื่อเพิ่มความสะดวกและรวดเร็วให้แก่ลูกค้า และผู้ใช้บริการสามารถโทรศัพท์แจ้งเหตุไปยัง Call Center ได้สะดวกยิ่งขึ้น
- ◆ เดือนตุลาคม - บริษัท ขยายพื้นที่สาขาภูเก็ต เพื่ออำนวยความสะดวกให้แก่ลูกค้ารองรับการขยายตัวทางเศรษฐกิจ และเพื่อการให้บริการที่ทั่วถึงมากยิ่งขึ้น
- ◆ เดือนพฤศจิกายน - บริษัท ได้ร่วมเปิดตัวผลิตภัณฑ์ใหม่กับธนาคารกรุงศรีอยุธยา จำกัด (มหาชน) ในรูปแบบบัตรเดบิต 'บัตรกรุงศรี เดบิต OPD' ซึ่งเจาะกลุ่มผู้มีอาชีพอิสระ โดยนวัตกรรมบัตรเดบิตนี้ให้ความคุ้มครองในด้านการรักษาพยาบาลจากการเจ็บป่วย และอุบัติเหตุในฐานะผู้ป่วยนอก พร้อมความคุ้มครองชีวิตจากอุบัติเหตุอีกด้วย



ประกันภัยสำหรับ “บุคคลและครอบครัว”

การประกันภัยรถยนต์ (ส่วนบุคคล)

- ◆ การประกันภัยรถยนต์ภาคบังคับ (การประกันภัยตาม พ.ร.บ.) เป็นการประกันภัยที่กฎหมาย บังคับให้รถยนต์ทุกคันต้องทำประกันภัย ตามพระราชบัญญัติคุ้มครองผู้ประสบภัยจากรถ พ.ศ. 2535 หากไม่ทำมีความผิดต่อระวางโทษตามกฎหมาย
- ◆ การประกันภัยรถยนต์ภาคสมัครใจ เป็นการประกันภัยที่ผู้เอาประกันภัยสามารถเลือกซื้อความคุ้มครอง ได้ตามความเหมาะสม หรือตามความเสี่ยงภัยที่แท้จริงของการใช้รถ

ประกันภัยอุบัติเหตุส่วนบุคคล

เป็นรูปแบบที่จะให้ความคุ้มครองผู้เอาประกันภัยซึ่งมีทั้งแบบรายเดี่ยว และแบบรายกลุ่ม ตลอด 24 ชั่วโมงทั่วโลก ในกรณีที่ประสบอุบัติเหตุและทำให้เสียชีวิต สูญเสียอวัยวะและสายตา ทูพพลภาพ หรือบาดเจ็บ ต้องได้รับการรักษาพยาบาล โดยสามารถจะขยายความคุ้มครองในกรณี ถูกฆาตกรรมหรือถูกทำร้ายร่างกาย ตลอดจนการขับขี่ หรือโดยสาร รถจักรยานยนต์

ประกันภัยอุบัติเหตุการเดินทาง

เป็นรูปแบบที่จะให้ความคุ้มครอง ผู้เอาประกันภัย ซึ่งมีทั้งแบบรายเดี่ยว และแบบรายกลุ่ม สำหรับกรณีที่ ประสบอุบัติเหตุ และทำให้เสียชีวิต สูญเสียอวัยวะ และสายตา ทูพพลภาพ หรือบาดเจ็บต้องได้รับการรักษาพยาบาล เฉพาะในช่วงระยะเวลาการเดินทาง และภายในเส้นทางที่ระบุหรือมีข้อตกลงกันไว้เท่านั้น

ประกันภัยคุ้มครองโรคมะเร็ง

เป็นรูปแบบที่จะให้ความคุ้มครองโดยจ่ายค่าสินไหมทดแทนเป็นเงินสดเต็มตามจำนวนเงินเอาประกันภัย ทันทีที่ผู้เอาประกันภัยตรวจพบว่ามีโรคมะเร็งเป็นครั้งแรกหลังจาก 90 วัน นับจากวันเริ่มคุ้มครองในกรมธรรม์ ซึ่งแผนประกันภัยโรคมะเร็งจะช่วยบรรเทาภาระทางการเงินของผู้เอาประกันภัย หากถูกโรคร้ายนี้คุกคาม

อัคริภัย (บ้านพักอาศัย)

แบบการประกันอัคริภัย..“บ้านสุขใจ”..ครอบคลุม หลากหลาย ทรัพย์สินที่สามารถซื้อความคุ้มครอง ได้ตามแบบประกันอัคริภัยเพื่อ “บ้านสุขใจ”

- ◆ ตัวอาคาร (ไม่รวมรากฐาน) บ้านที่ใช้เป็นที่อยู่อาศัย รวมถึง รั้ว กำแพง ประตู
- ◆ ห้องชุด สำหรับอยู่อาศัยในแฟลต อาคารชุด และคอนโดมิเนียม
- ◆ ทรัพย์สินภายในสิ่งปลูกสร้าง หมายถึง เฟอร์นิเจอร์ เครื่องเรือน เครื่องตกแต่งติดตั้ง เครื่องมือ เครื่องใช้ภายในบ้าน เครื่องใช้ไฟฟ้า และอุปกรณ์ไฟฟ้าภายในบ้าน

การประกันโจรสรรรม

เป็นรูปแบบที่จะคุ้มครองต่อความสูญหายหรือความเสียหายของทรัพย์สินที่เอาประกันภัยเพื่อการอยู่อาศัยหรือธุรกิจ เช่น เครื่องตกแต่งเฟอร์นิเจอร์ เครื่องใช้ภายในบ้านที่เกิดจากการลักทรัพย์ ที่ปรากฏร่องรอยการฉ้อโกง การชิงทรัพย์ ปล้นทรัพย์ รวมถึงขยายความคุ้มครองต่อความเสียหาย ของตัวอาคารที่เก็บทรัพย์สินจากภัยดังกล่าว

ประกันภัยผู้เล่นกอล์ฟ

เป็นรูปแบบที่จะให้ความคุ้มครองการบาดเจ็บหรือเสียชีวิตขณะเล่นกอล์ฟ รวมถึงความรับผิด ตามกฎหมายต่อบุคคลภายนอก รวมถึงการสูญเสีย หรือเสียหายของอุปกรณ์การเล่นกอล์ฟ เช่น ไม้กอล์ฟ ถุงกอล์ฟ

ประกันภัยสำหรับ “ธุรกิจ”

การประกันภัยรถยนต์กลุ่ม

การประกันภัยรถยนต์กลุ่ม หมายถึง การที่ผู้เอาประกันภัยมีรถยนต์ที่เอาประกันภัยไว้กับบริษัทในชื่อเดียวกันตั้งแต่ 3 คันขึ้นไป โดยผู้เอาประกันภัยจะได้รับ ส่วนลดค่าเบี้ยประกันภัย 10% ตามที่กฎหมายระบุไว้ การประกันภัยรถยนต์ จะให้ความคุ้มครองอุบัติเหตุจากความเสียหาย หรือการสูญหายของตัวรถ และ รถมอเตอร์ไซด์ ทั้งภาคบังคับ และภาคสมัครใจ

การประกันภัยอุบัติเหตุส่วนบุคคล แบบกลุ่ม

เป็นรูปแบบที่จะให้ความคุ้มครองผู้เอาประกันภัยแบบกลุ่มตลอด 24 ชั่วโมงทั่วโลก ในกรณีประสบอุบัติเหตุและทำให้เสียชีวิต สูญเสียอวัยวะและ สายตา ทูพพลภาพ หรือบาดเจ็บต้องได้รับการรักษาพยาบาล โดยสามารถจะขยายความคุ้มครองในกรณีถูกฆาตกรรม หรือถูกทำร้ายร่างกาย ตลอดจน การข่มขืน หรือโดยสารรถจักรยานยนต์

ประกันอัคคีภัย (กลุ่มธุรกิจ)

การประกันอัคคีภัย เป็นการประกันภัยเพื่อคุ้มครองทรัพย์สินต่างๆ ที่ระบุเอาประกันภัยไว้ หากเกิดความเสียหายจากไฟไหม้ ฟ้าผ่า และแรงระเบิด ของแก๊ส หรือภัยพิเศษอื่นที่เลือกซื้อไว้ ผู้เอาประกันภัยก็จะได้รับชดเชยค่าสินไหมทดแทนตามความเสียหายที่เกิดขึ้นจริง แต่จะไม่เกินกว่าจำนวนเงิน เอาประกันภัย

การประกันความเสี่ยงภัยทรัพย์สิน

เป็นรูปแบบที่จะให้ความคุ้มครองผู้ประกอบการธุรกิจขนาดกลาง และใหญ่ เช่น อาคารสำนักงานหรือพาณิชย์ โกดัง โรงงานอุตสาหกรรม เครื่องตกแต่ง เฟอร์นิเจอร์ เครื่องใช้สำนักงาน เครื่องจักร สต็อกสินค้า วัตถุดิบเพื่อใช้ในการผลิต ฯลฯ จากอุบัติเหตุทุกชนิด ซึ่งเป็นปัจจัยภายนอกที่มีได้ระบุยกเว้นไว้ในกรมธรรม์

การประกันธุรกิจหยุดชะงัก

คุ้มครองเจ้าของธุรกิจต่อความเสี่ยงภัยใดๆ ซึ่งต้นอันเป็นผลมาจากการลดลงของรายได้ และค่าใช้จ่ายที่เพิ่มขึ้นจากปกติ เมื่อเกิดความเสียหายต่อ ทรัพย์สินตามความคุ้มครองภายใต้กรมธรรม์ ประกันอัคคีภัย หรือกรมธรรม์ประกันความเสี่ยงภัยทรัพย์สิน

ประกันภัยเครื่องจักรชำรุด

เป็นรูปแบบที่จะให้ความคุ้มครองต่อเครื่องจักรในสถานที่ประกอบการ หรือโรงงาน อันเกิดจากภัย หรืออุบัติเหตุต่างๆ ที่เกิดขึ้นอย่างไม่คาดคิด เช่น ความผิดพลาดในการใช้เครื่องจักร วัตถุแปลกปลอมตกลงไปในเครื่องจักร การถูกกลั่นแกล้ง ทำให้เครื่องจักรชำรุดเสียหาย เป็นต้น

การประกันภัยหม้อไอน้ำ

เป็นรูปแบบที่จะให้ความคุ้มครองต่อความเสียหายโดยอุบัติเหตุ (นอกเหนือจากอัคคีภัย) ของ หม้อกำเนิดไอน้ำ และ ถังความดัน อุบัติเหตุ จากการระเบิด การยุบแฟบ รวมถึงความรับผิดตามกฎหมาย ต่อบุคคลภายนอกทั้งชีวิตและทรัพย์สิน

การประกันภัยงานก่อสร้างและงานติดตั้งเครื่องจักร

เป็นรูปแบบที่จะให้ความคุ้มครองงานที่กำลังก่อสร้าง การติดตั้งเครื่องจักรและทดสอบเดินเครื่องจักรโรงงาน และโครงสร้างที่เป็นเหล็ก รวมทั้งความเสียหาย อันสืบเนื่องมาจากการปฏิบัติงานของผู้รับเหมาที่กำลังก่อสร้าง เช่น จากเครื่องมือเครื่องจักรที่ใช้ นอกจากนี้ยังคุ้มครองความรับผิดตามกฎหมายต่อชีวิต ร่างกาย และทรัพย์สินของบุคคลภายนอก อันเกิดจากการปฏิบัติงานของผู้รับเหมาก่อสร้าง

การประกันภัยความรับผิดตามกฎหมายต่อบุคคลภายนอก

บริษัทฯ จะชดเชยค่าสินไหมทดแทนในนามของผู้เอาประกันภัยสำหรับความรับผิดตามกฎหมาย ต่อความบาดเจ็บทางร่างกาย และ/หรือ ความเสียหายต่อ ทรัพย์สินของบุคคลภายนอก อันเกิดขึ้นจากความประมาทเลินเล่อของผู้เอาประกันภัย หรือลูกจ้างผู้เอาประกันภัย เกี่ยวกับการดำเนินงาน ภายในสถานที่ เอาประกันภัย หรือเกิดขึ้นจากความบกพร่องของสถานที่เอาประกันภัย

การประกันภัยตัวเรือ

การประกันภัยตัวเรือ ให้ความคุ้มครองความเสียหาย หรือสูญเสียกับตัวเรือ เครื่องจักรอุปกรณ์ ชิ้นส่วนต่างๆ ที่ติดอยู่กับตัวเรือรวมถึงความรับผิดชอบ ต่อทรัพย์สิน หรือบุคคลภายนอกและใช้ในการเดินทะเล

ข้อมูลทั่วไป

บริษัท ศรีอยุธยา เจเนอรัล ประกันภัย จำกัด (มหาชน)

สำนักงานใหญ่	ตั้งอยู่เลขที่	:	898 อาคารเพลินจิตทาวเวอร์ ชั้น 18 โซน A ถนนเพลินจิต แขวงลุมพินี เขตปทุมวัน กรุงเทพมหานคร 10330
	โทรศัพท์	:	+66-2657-2555
	โทรสาร	:	+66-2657-2500
	อี-เมลล์	:	info@sagi.co.th
	เว็บไซต์	:	www.sagi.co.th

การจดทะเบียน	จดทะเบียนเป็น	:	บริษัทมหาชนจำกัด
และโครงสร้างการถือหุ้น	ทะเบียนเลขที่	:	0107554000259
	ประเภทธุรกิจ	:	รับประกันวินาศภัยทุกประเภท

ทุนจดทะเบียน	หุ้นสามัญ	:	240,000,000 หุ้น	มูลค่าหุ้นละ	10.00 บาท
	รวมเป็นเงิน	:	2,400,000,000.00 บาท		

ทุนที่ออกและชำระแล้ว	หุ้นสามัญ	:	180,000,000 หุ้น	มูลค่าหุ้นละ	10.00 บาท
	รวมเป็นเงิน	:	1,800,000,000.00 บาท		

รายงานการถือหุ้นของคณะกรรมการบริษัท

ณ วันที่ 31 ธันวาคม 2558

ลำดับ	คณะกรรมการบริษัท	ตำแหน่ง	31 ธันวาคม 2558		31 ธันวาคม 2557	
			จำนวนหุ้น	สัดส่วนการถือหุ้น	จำนวนหุ้น	สัดส่วนการถือหุ้น
1.	นายวิโรจน์ เศรษฐปราโมทย์	ประธานกรรมการ	-	-	-	-
2.	นายไอรอน เจมส์ สมิต	กรรมการ	-	-	-	-
3.	นายสุรชัย พงษ์บำรุง	กรรมการ	-	-	-	-
4.	นายเมธา สุวรรณสาร	กรรมการ	-	-	-	-
5.	นายวิชิต กรวิทยาคุณ	กรรมการ	-	-	-	-
6.	นายสุวัฒน์ สุขสงเคราะห์	กรรมการ	-	-	-	-
7.	นายโรวัน ดี อาชี	กรรมการ	4	0.000022	4	0.000022
8.	นายชูศักดิ์ สาลี	กรรมการ	4	0.000022	4	0.000022

ผู้ถือหุ้นรายใหญ่

รายชื่อผู้ถือหุ้นที่ถือหุ้นร้อยละสิบขึ้นไปของจำนวนหุ้นที่จำหน่ายได้แล้วของบริษัท ณ วันปิดสมุดทะเบียนพักการโอนหุ้น วันที่ 5 เมษายน 2559

ลำดับ	รายชื่อ	จำนวนหุ้น	ร้อยละ
1.	บริษัท ศรีอยุธยา แคปปิตอล จำกัด (มหาชน)	179,999,979	99.99

คำตอบแทนคณะกรรมการ

1. คำตอบแทนที่เป็นตัวเงิน

บริษัทฯ ได้จ่ายคำตอบแทนให้กับคณะกรรมการบริษัท โดยคำนึงถึงหน้าที่ความรับผิดชอบและความเหมาะสมกับอุตสาหกรรมธุรกิจในระดับเดียวกัน โดยผ่านการพิจารณาเห็นชอบจากคณะกรรมการสรรหาและกำหนดคำตอบแทน ในปี 2558 คณะกรรมการได้รับคำตอบแทน รวมเป็นเงินทั้งสิ้น 5,968,028.00 บาท ซึ่งประกอบด้วย คำตอบแทน และเงินบำเหน็จกรรมการ ซึ่งมีรายละเอียดดังต่อไปนี้

ลำดับ	รายชื่อ	คำตอบแทน	ค่าบำเหน็จกรรมการ	รวม
1.	นายวิโรจน์ เสรฐฐปราโมทย์	480,000.00	612,606.00	1,092,606.00
2.	นายสุรัชย์ พฤษษ์บำรุง	228,000.00	598,037.00	826,037.00
3.	นายเมธา สุวรรณสาร	228,000.00	570,221.00	798,221.00
4.	นายวิชาติ กรวิทยาคุณ	228,000.00	570,221.00	798,221.00
5.	นายสุวัฒน์ สุขสงเคราะห์	210,000.00	488,984.00	698,984.00
6.	นายไพรัตน์ เจริญ สมิธ	210,000.00	290,105.00	500,105.00
7.	นายอุลฟ์ แลงจ์	-	168,462.00	168,462.00
8.	นายโรวัน ดี อาชี	210,000.00	361,604.00	571,604.00
9.	นายชูศักดิ์ สาลี	180,000.00	333,788.00	513,788.00
	รวม	1,974,000.00	3,994,028.00	5,968,028.00

กำเนียบสาขาบริษัท

สาขาเชียงใหม่

ที่อยู่ : 158/9 ถนนเชียงใหม่-ลำปาง ตำบลป่าตัน
อำเภอเมือง จังหวัดเชียงใหม่ 50300
โทรศัพท์ : +66 5321 0405-8
โทรสาร : +66 5321 0409
จังหวัดที่ดูแล : เชียงใหม่ ลำปาง ลำพูน แพร่ น่าน
แม่ฮ่องสอน

สาขานครสวรรค์

ที่อยู่ : 21/77 หมู่ที่ 11 ถนนนครสวรรค์-พิษณุโลก
ตำบลวัดไทร อำเภอเมือง
จังหวัดนครสวรรค์ 60000
โทรศัพท์ : +66 5631 0751-4
โทรสาร : +66 5631 0668
จังหวัดที่ดูแล : นครสวรรค์ ชัยนาท สิงห์บุรี อ่างทอง
อุทัยธานี

สาขาพิษณุโลก

ที่อยู่ : 459/1079-80 หมู่ที่ 7 ถนนมิตรภาพ
ตำบลสมอแข อำเภอเมือง
จังหวัดพิษณุโลก 65000
โทรศัพท์ : +66 5522 4161, +66 5522 3758
โทรสาร : +66 5522 4169
จังหวัดที่ดูแล : พิษณุโลก สุโขทัย อุตรดิตถ์ เพชรบูรณ์
พิจิตร ตาก กำแพงเพชร

สาขาย่อย เชียงราย

ที่อยู่ : 250/8 หมู่ที่ 16 ถนนราชโยธา
ตำบลรอบเวียง อำเภอเมือง
จังหวัดเชียงราย 57000
โทรศัพท์ : +66 5375 8661-3
โทรสาร : +66 5375 8664
จังหวัดที่ดูแล : เชียงราย พะเยา

สาขาย่อย สระบุรี

ที่อยู่ : 96/18 ถนนสุขุมวิท ตำบลปากเพรียว
อำเภอเมือง จังหวัดสระบุรี 18000
โทรศัพท์ : +66 3631 5071-2
โทรสาร : +66 3631 5073
จังหวัดที่ดูแล : สระบุรี พระนครศรีอยุธยา ลพบุรี นครนายก

สาขาขอนแก่น

ที่อยู่ : 769-769/1 หมู่ที่ 2 ถนนมิตรภาพ
ตำบลศิลา อำเภอเมืองขอนแก่น
จังหวัดขอนแก่น 40000
โทรศัพท์ : +66 4346 5580-1, +66 4346 5591
โทรสาร : +66 4346 5592
จังหวัดที่ดูแล : ขอนแก่น มหาสารคาม ร้อยเอ็ด กาฬสินธุ์

สาขาอุบลราชธานี

ที่อยู่ : 792/1-2 ถนนชยางกูร ตำบลในเมือง
อำเภอเมือง จังหวัดอุบลราชธานี 34000
โทรศัพท์ : +66 4528 4422-4
โทรสาร : +66 4528 4425
จังหวัดที่ดูแล : อุบลราชธานี ยโสธร อำนาจเจริญ มุกดาหาร

สาขานครราชสีมา

ที่อยู่ : 901/4-5 ถนนมิตรภาพ ตำบลในเมือง
อำเภอเมือง จังหวัดนครราชสีมา 30000
โทรศัพท์ : +66 4426 3540-2
โทรสาร : +66 4426 3543
จังหวัดที่ดูแล : นครราชสีมา ชัยภูมิ

สาขาย่อย สุรินทร์

ที่อยู่ : 102 หมู่ที่ 2 ถนนเลี่ยงเมืองสุรินทร์
ตำบลนอกเมือง อำเภอเมืองสุรินทร์
จังหวัดสุรินทร์ 32000
โทรศัพท์ : +66 4453 1673-4
โทรสาร : +66 4453 1711
จังหวัดที่ดูแล : สุรินทร์ บุรีรัมย์ ศรีสะเกษ

สาขาอุดรธานี

ที่อยู่ : 844/7-8 ถนนทหาร (ดงวัด) ตำบลหมากแข้ง
อำเภอเมือง จังหวัดอุดรธานี 41000
โทรศัพท์ : +66 4234 2280-1
โทรสาร : +66 4234 2782
จังหวัดที่ดูแล : อุดรธานี เลย สกลนคร หนองคาย
หนองบัวลำภู นครพนม

ทำเนียบสาขาบริษัท

สาขาหาดใหญ่

ที่อยู่ : 70,72 ถนนโชติวิถียะกุล 3 ตำบลหาดใหญ่
อำเภอหาดใหญ่ จังหวัดสงขลา 90110
โทรศัพท์ : +66 7442 8746-9
โทรสาร : +66 7442 8750
จังหวัดที่ดูแล : สงขลา สตูล พัทลุง ตรัง ยะลา
ปัตตานี นราธิวาส

สาขาภูเก็ต

ที่อยู่ : 9/187-188 ถนนศักดิ์เดช ตำบลตลาดเหนือ
อำเภอเมือง จังหวัดภูเก็ต 83000
โทรศัพท์ : +66 7621 6000, +66 7622 4999,
+66 7621 5230
โทรสาร : +66 7621 9383
จังหวัดที่ดูแล : ภูเก็ต พังงา กระบี่

สาขาสุราษฎร์ธานี

ที่อยู่ : 210/9-10 หมู่ที่ 4 ถนนชนเกษม
ตำบลมะขามเตี้ย อำเภอเมือง
จังหวัดสุราษฎร์ธานี 84000
โทรศัพท์ : +66 7721 8529-31
โทรสาร : +66 7721 8532
จังหวัดที่ดูแล : สุราษฎร์ธานี ชุมพร นครศรีธรรมราช
ระนอง

สาขาย่อย หัวหิน

ที่อยู่ : 15/118 ซอยหมู่บ้านบ่อฝ้าย
ถนนเพชรเกษม ตำบลหัวหิน อำเภอหัวหิน
จังหวัดประจวบคีรีขันธ์ 77110
โทรศัพท์ : +66 3254 7707-8
โทรสาร : +66 3254 7709
จังหวัดที่ดูแล : ประจวบคีรีขันธ์ เพชรบุรี

สาขาระยอง

ที่อยู่ : 9/7 ถนนบางนา-ตราด ตำบลเชิงเนิน
อำเภอเมือง จังหวัดระยอง 21000
โทรศัพท์ : +66 3886 0094-5
โทรสาร : +66 3862 0659
จังหวัดที่ดูแล : ระยอง จันทบุรี ตราด

สาขาชลบุรี

ที่อยู่ : 208/12 หมู่ที่ 3 ถนนพระยาสุฉจา
ตำบลเสม็ด อำเภอเมือง
จังหวัดชลบุรี 20000
โทรศัพท์ : +66 3871 5877-8
โทรสาร : +66 3871 5879
จังหวัดที่ดูแล : ชลบุรี ฉะเชิงเทรา ปราจีนบุรี สระแก้ว

สาขานครปฐม

ที่อยู่ : 94 ถนนราชมรรคา ตำบลสนามจันทร์
อำเภอเมือง จังหวัดนครปฐม 73000
โทรศัพท์ : +66 3428 0119-21
โทรสาร : +66 3428 0122
จังหวัดที่ดูแล : นครปฐม สมุทรสาคร สุพรรณบุรี
กาญจนบุรี ราชบุรี สมุทรสงคราม

สาขาพัทลุง

ที่อยู่ : 3/146-147 หมู่ที่ 6 ถนนเฉลิมพระเกียรติ
ตำบลนาเกลือ อำเภอบางละมุง
จังหวัดชลบุรี 20150
โทรศัพท์ : +66 3848 8379-80
โทรสาร : +66 3848 8381
พื้นที่ดูแล : พัทลุง

โครงสร้างบริษัทฯ

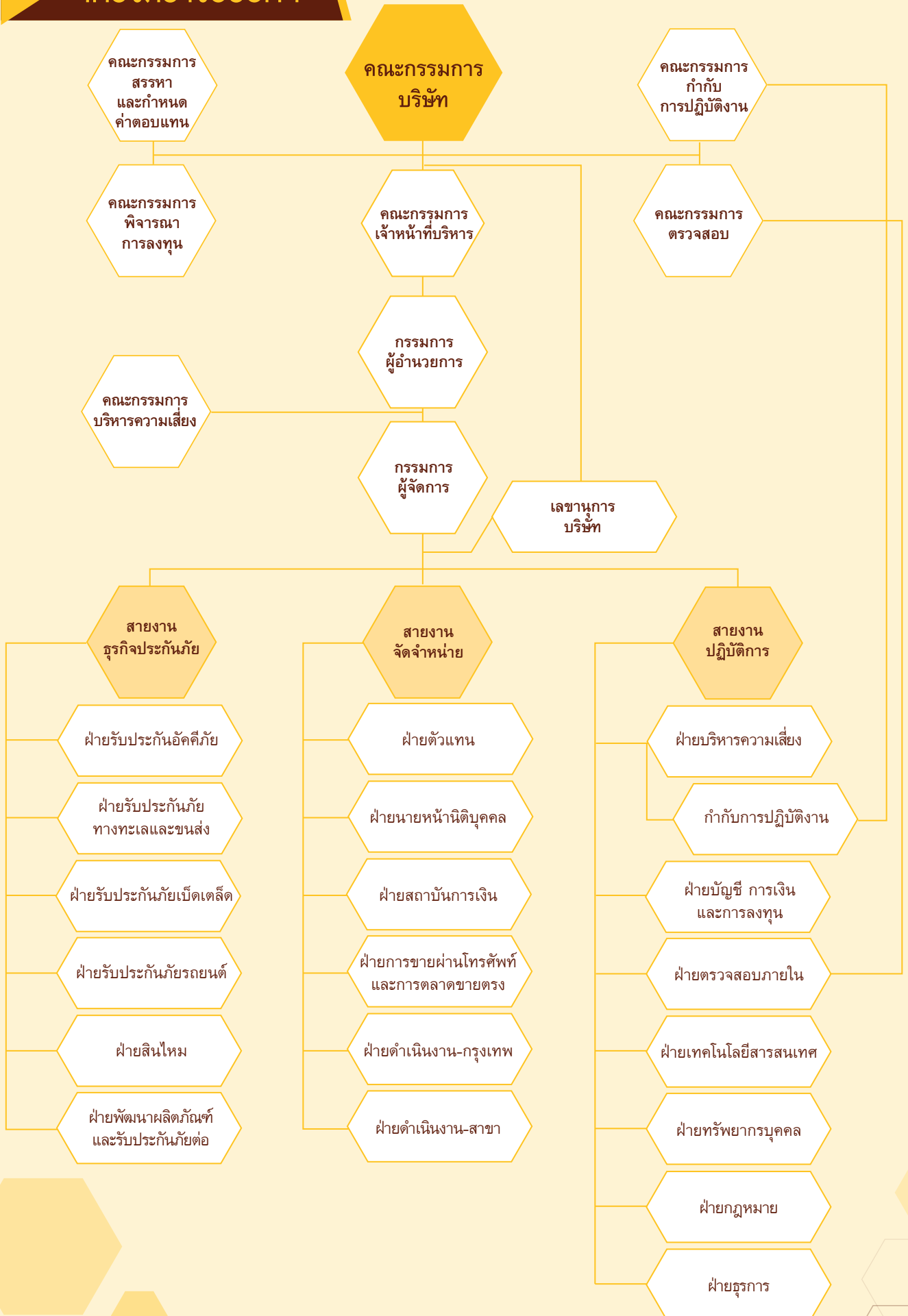

คณะกรรมการบริษัทฯ



นายวิโรจน์ เศรษฐอุปราโมทย์
ประธานกรรมการ



นายโรวัน ดี อาชี
กรรมการผู้อำนวยการ



นายเมธา สุวรรณสาร
กรรมการอิสระ กรรมการตรวจสอบ
และประธานกรรมการสรรหา
และกำหนดค่าตอบแทน



นายวิชิต กรวิทยาคุณ
กรรมการอิสระ กรรมการตรวจสอบ
และประธานกรรมการ
กำกับการปฏิบัติงาน



/// นายชูศักดิ์ สาลี
กรรมการผู้จัดการ



/// นายสุรชัย พงษ์บำรุง
กรรมการอิสระ
และประธานกรรมการตรวจสอบ



/// นายสุวัฒน์ สุขสงเคราะห์
กรรมการอิสระ
และกรรมการสรรหา
และกำหนดค่าตอบแทน



/// นายไพรัตน์ เจมส์ สมิต
กรรมการอิสระ และกรรมการสรรหา
และกำหนดค่าตอบแทน

คณะผู้บริหาร



/// นายทิวากร กาญจนกิจ
ผู้ช่วยกรรมการผู้จัดการ
สายงานธุรกิจประกันภัย



/// นายวิรัตน์ เหลืองอร่าม
ผู้อำนวยการฝ่ายอาวุโส
ฝ่ายดำเนินงาน - กรุงเทพฯ



/// นางสาวสิริวรรณ หวังวิไล
ผู้อำนวยการฝ่ายอาวุโส
ฝ่ายรับประกันภัยทางทะเลและขนส่ง



/// นางสาวกฤษณา พูนศิริ
ผู้อำนวยการฝ่ายอาวุโส
ฝ่ายรับประกันภัยเบ็ดเตล็ด



/// นายพีรติน วงศ์สายสุวรรณ
ผู้อำนวยการฝ่ายอาวุโส
ฝ่ายสินไหมทั่วไป



นายศักดิ์ธีรพี สังขพันธ์
ผู้อำนวยการฝ่ายอาวุโส
ฝ่ายดำเนินงาน - สาขา



นายสัจจะ จิ่งนิจรินทร์
ผู้อำนวยการฝ่ายอาวุโส
ฝ่ายบัญชี การเงิน และการลงทุน



นายสุภกิจ สุขพงษ์
ผู้อำนวยการฝ่ายอาวุโส
ฝ่ายรับประกันภัยรถยนต์

นายอิศรา ชูวิศิษฐ์
ผู้อำนวยการฝ่ายอาวุโส ฝ่ายพัฒนาผลิตภัณฑ์
บริหารความเสี่ยง และรับประกันภัยต่อ



นายรัชชาติ สมิตินันท์
ผู้อำนวยการฝ่ายอาวุโส
ฝ่ายเทคโนโลยีสารสนเทศ



นางอภิรดี กาญจนรัตน์
ผู้อำนวยการฝ่ายอาวุโส
ฝ่ายทรัพยากรบุคคล



นางภาพร กิโยติลکشัย
ผู้อำนวยการฝ่ายอาวุโส
ฝ่ายตรวจสอบภายใน

เหตุการณ์สำคัญ

6 พฤษภาคม 2558

Claim Di เป็นระบบงานที่นำมาใช้ในบริษัทฯ ในส่วนงานการตรวจสภาพรถก่อนทำประกันภัย (Car Inspection) ทำให้สามารถประหยัดเวลาในการให้บริการลูกค้าที่มีความประสงค์จะทำประกันภัยรถยนต์กับบริษัทฯ ทั้งนี้ บริษัทฯ มีแผนงานที่จะใช้ระบบงานอย่างครบวงจรภายในปี 2559 ซึ่งจะครอบคลุมไปถึงการนำมาใช้เมื่อเกิดอุบัติเหตุแบบไม่มีคู่กรณี (non-accident claim) ลูกค้าสามารถถ่ายรูปความเสียหายได้เอง ไม่ต้องรอพนักงานสำรวจภัย และส่งรูปมาขออนุมัติเคลมจากบริษัทฯ ได้ทันที หรือหากเป็นอุบัติเหตุ Knock for Knock ลูกค้าก็สามารถจัดการเรื่องเคลมได้ง่ายยิ่งขึ้นเพราะใช้บริษัทประกันภัยเดียวกัน และหรือเป็นบริษัทประกันภัยที่มีข้อตกลงระหว่างกัน

29 กรกฎาคม 2558

บริษัทฯ ได้ลงทุนเพื่อเพิ่มศักยภาพการทำงานของบริษัทฯ มีการพัฒนาระบบการทำงาน CRM โดยใช้ Salesforce เพื่อเชื่อมงานการขาย การตลาด และฝ่ายบริหารงานลูกค้าสัมพันธ์ และต่อกับระบบฐานข้อมูล database ทำให้การปฏิบัติงานมีความสัมพันธ์กันมากขึ้น รวดเร็วในการเรียก รวบรวม และวิเคราะห์ข้อมูล สามารถตอบสนองความต้องการของลูกค้าได้แม่นยำยิ่งขึ้น

9 กันยายน 2558

ระบบ Alfresco - บริษัทฯ เริ่มใช้งานในส่วนของการจัดเก็บเอกสารประเภทต่างๆ หรือ EDRMS : Electronic Document and Records Management System และบริษัทฯ มีแผนงานพัฒนา Work Flow เพื่อช่วยในการควบคุมกระบวนการปฏิบัติงาน การประมวลผลข้อมูล (processing), ติดตาม (tracking), แจ้งสถานะ (status) เรียกใช้ข้อมูล และประมวลผลได้ทันต่อเหตุการณ์ อย่างมีประสิทธิภาพ

ตุลาคม - ธันวาคม 2558

Branch Speed Improvement — MPLS (Multi-Protocol Label Switching) ทางบริษัทฯ ได้เพิ่มความเร็ว ปลอดภัย และความเสถียรในการส่งแพ็กเก็ตข้อมูล เพิ่มความเป็นอัจฉริยะ และประหยัดค่าใช้จ่ายในด้านระบบ

23 พฤศจิกายน 2558

สืบเนื่องจากการประชุมคณะกรรมการเจ้าหน้าที่บริหาร (Executive Committee) ครั้งที่ 1/2558 เมื่อวันที่ 16 มกราคม 2558 ได้แต่งตั้งคณะทำงานเพื่อจัดทำแบบ ประเมินตนเองเกี่ยวกับมาตรการต่อต้านการคอร์รัปชันโครงการแนวร่วมปฏิบัติ ของภาคเอกชนไทยในการต่อต้านการทุจริต (Collective Action Coalition หรือ CAC) ต่อมาบริษัทฯ ได้จัดทำแบบประเมินตนเองในเรื่องมาตรการ ต่อต้านคอร์รัปชัน (Anti-Corruption) ระหว่างวันที่ 16 พฤษภาคม 2558 ถึง วันที่ 31 ตุลาคม 2558 และได้ยื่นแบบประเมินตนเอง ณ วันที่ 23 พฤศจิกายน 2558 ให้คณะกรรมการแนวร่วมปฏิบัติของภาคเอกชนไทย ในการต่อต้านการทุจริต (CAC) เพื่อพิจารณาและเป็นที่น่ายินดีเป็นอย่างยิ่ง ที่บริษัทฯ ได้รับการรับรองให้เป็นสมาชิกของแนวร่วมปฏิบัติของภาคเอกชนไทย ในการต่อต้านการทุจริตเมื่อวันที่ 22 มกราคม 2559 โดยใบรับรองดังกล่าว มีอายุ 3 ปี นับจากวันที่มีมติให้การรับรอง



BEE Sure
มั่นใจไปกับเรา
ศรีอยุธยา หนองปรือ ราษฎร์

24 พฤศจิกายน 2558

การใช้ระบบ Anywhere to Claim ช่วยให้บริษัทฯ สามารถตอบสนองลูกค้าที่ประสบภัยทางรถยนต์ได้อย่างรวดเร็ว โดยอุบัติเหตุที่มีคู่กรณี หลังแจ้งเหตุสามารถเปิดเคลมได้ทันที

16 พฤศจิกายน 2558

บริษัทฯ ขยายพื้นที่สาขาระยอง พร้อมขยายเวลาในการให้บริการเพิ่มขึ้นในวันเสาร์ และรองรับการให้บริการออนไลน์ทุกวันตลอด 24 ชม. เพื่อให้บริการลูกค้าได้อย่างทั่วถึงมากยิ่งขึ้น

ธันวาคม 2558

บริษัทฯ ขยายพื้นที่สาขาขอนแก่น และ สาขาอยุธยาสุรินทร์ โดยเพิ่มพื้นที่ให้บริการ เสริมความแข็งแกร่งทางด้าน IT เพื่อรองรับการให้บริการอย่างทั่วถึง



ความรับผิดชอบต่อสังคม ชุมชน และสิ่งแวดล้อม



การดูแลรักษาสิ่งแวดล้อม การร่วมพัฒนาชุมชนและสังคม

“พัฒนาสังคม ชุมชน และสิ่งแวดล้อมของประเทศชาติให้เจริญก้าวหน้าพร้อมไปกับธุรกิจอย่างยั่งยืน”

บริษัท ศรีอยุธยา เจเนอรัล ประกันภัย จำกัด (มหาชน) (SAGI) ให้ความสำคัญต่อ “ความรับผิดชอบต่อสังคม” โดยถือเป็นภารกิจและพันธะสัญญาของบริษัทฯ ในฐานะที่เป็นส่วนหนึ่งของสังคมไทยที่ต้องแสดงตนเป็นตัวอย่างที่ดี ผ่านการพัฒนากิจกรรมและสร้างผลงานที่เป็นประโยชน์ต่อสังคมโดยรวม

ปัจจุบัน บริษัทฯ มีส่วนร่วมในการให้ความช่วยเหลือพัฒนาสังคม และสิ่งแวดล้อมผ่านทางโครงการต่างๆ ที่บริษัทฯ สนับสนุนให้พนักงานของบริษัทฯ เป็นผู้นำเสนออาสาทำกิจกรรม บริษัทฯ มุ่งเน้นการมีส่วนร่วม และการมีความรับผิดชอบต่ออันเกิดขึ้นจากความร่วมมือร่วมใจของทุกฝ่าย เพื่อให้มั่นใจได้ว่าสิ่งที่เราทำขึ้นนั้นมีคุณค่าต่อทุกฝ่ายที่เกี่ยวข้อง

หัวใจของงานรับผิดชอบต่อสังคมในมุมมองของบริษัทฯ คือ การมีบทบาท มีส่วนร่วมในการพัฒนาสังคมและสิ่งแวดล้อมอย่างแท้จริง บริษัทฯ มอบสิทธิ์และโอกาสให้กับพนักงานในการใช้เวลาให้กับการเข้าไปมีส่วนร่วมในโครงการต่างๆ เพื่อช่วยเหลือสังคม อีกทั้งยังสามารถเสนอโครงการหรือกิจกรรมอื่นๆ ที่น่าสนใจเพิ่มเข้ามาอีกด้วย บริษัทฯ มีเงื่อนไขในการนำเสนอโครงการใหม่ๆ โดยคำนึงถึงความเหมาะสมของโครงการ เป้าหมาย และความต้องการที่แท้จริง เพื่อให้มั่นใจได้ว่าบริษัทฯ จะสามารถดำเนินการได้ตรงตามวัตถุประสงค์ที่วางไว้ ซึ่งทั้งหมดนี้พนักงานมีคู่มือที่แสดงถึงเจตนารมณ์ของบริษัทฯ และแนวทางการปฏิบัติในด้านความรับผิดชอบต่อสังคมอีกด้วย

กระบวนการทำกิจกรรม

ความเข้าใจอย่างลึกซึ้งถึงโครงการ (Insight)

บริษัทฯ เน้นให้พนักงานอาสาสมัครมีความเข้าใจอย่างลึกซึ้งถึงความจำเป็น และความเหมาะสมของแต่ละโครงการ

การเข้าถึงในระดับท้องถิ่น (Localization)

กิจกรรมหรือโครงการที่นำเสนอควรเป็นประโยชน์และสนองตอบความต้องการของท้องถิ่น สังคม ชุมชน และ หรือ สิ่งแวดล้อม

การมีส่วนร่วม (Involvement)

การมีส่วนร่วมจากพนักงานเป็นปัจจัยที่มีความสำคัญต่อความสำเร็จของโครงการ

สู่การพัฒนาการ (Transformation) อย่างยั่งยืน

ถ่ายทอดความคาดหวังถึงการเปลี่ยนแปลง และการพัฒนาการ หรือผลลัพธ์ที่จะเกิดขึ้นเมื่อโครงการเสร็จสมบูรณ์

ด้านสังคม

โครงการเพื่อเด็กและเยาวชน ภายใต้คอนเซ็ปต์ “ซุบชีวิต” กับมูลนิธิพันธกิจเรือนจำคริสเตียน

หนึ่งในโครงการตามนโยบายด้านกิจกรรมเพื่อสังคมที่ให้พนักงานมีส่วนร่วมในการนำเสนอโครงการที่น่าสนใจเข้ามาเพื่อพิจารณามอบความช่วยเหลือคือ โครงการให้ความช่วยเหลือเด็กและเยาวชน ในมูลนิธิพันธกิจเรือนจำคริสเตียนหรือในชื่อที่เรียกกันอย่างคุ้นเคยว่าบ้านพระพร มูลนิธินี้ให้ความช่วยเหลือดูแลเด็กและเยาวชนที่เคยพลั้งพลาดทำความผิดหรือเข้าไปมีส่วนเกี่ยวข้องกับปัญหาเสพติด ฟันฟูสมรรถภาพทางด้านจิตใจ ให้การศึกษา ดูแลเอาใจใส่ด้วยความรัก และความเข้าใจ ทำให้เด็กและเยาวชนกลับมามีความหวัง และความฝันในชีวิตได้อีกครั้ง โครงการที่ได้รับการคัดเลือกในครั้งนี้ได้ถูกนำเสนอโดยนายรัฐธา รัตนพิมพ์ภรณ์ ภายใต้โครงการนี้ ให้ความช่วยเหลือประกอบไปด้วยการจัดให้มีการตรวจสุขภาพของเยาวชน และการจัดมอบเครื่องอุปโภคบริโภคให้แก่มูลนิธิ เป็นมูลค่าทั้งสิ้น 62,400 บาท นอกจากนี้ บริษัทฯ ยังได้จัดทำปฏิทินประจำปีโดยได้รับความร่วมมือในการสร้างสรรค์จากทางมูลนิธิ เพื่อเป็นช่องทางในการเผยแพร่กระจายการรับรู้ของมูลนิธินี้ต่อสาธารณชน เป็นมูลค่ากว่า 600,000 บาท

LIFE RENEWED



ศูนย์เทคโนโลยีการศึกษาเพื่อคนตาบอด และมูลนิธิคนตาบอดไทย

หลังจากประสบความสำเร็จจากการสร้างการรับรู้ ความเข้าใจ และเผยแพร่กิจกรรมที่สามารถช่วยเหลือผู้พิการด้านสายตาผ่านสื่อปฏิทินของ ศรีอยุธยา เจนเนอรัล ประกันภัย ในปี 2557 ที่มีการพิมพ์แจกกว่า 20,000 เล่มโดยใช้เงินรวม 500,000 บาท แสดงให้ผู้คนทั่วไปทราบถึงกิจกรรมที่สามารถเข้าช่วยเหลือผู้พิการด้านสายตาผ่านมูลนิธิทั้งสอง เป็นผลให้ทางมูลนิธิมีผู้ยื่นมือเข้าช่วยเหลือเพิ่มเติมอย่างล้นหลามในปีที่ผ่านมา บริษัทฯ มอบเงินบริจาคจำนวน 20,000 บาทเพื่อสนับสนุนการทำงานของศูนย์เทคโนโลยีการศึกษาเพื่อคนตาบอด ภายใต้มูลนิธิช่วยคนตาบอดแห่งประเทศไทย ในพระบรมราชูปถัมภ์และมูลนิธิคนตาบอดไทย โดยมี นางชนิดาภา เพ็ชรรักษ์



ผู้อำนวยการศูนย์ฯ และนางเปล่งศรี กมลทิพย์ ฝ่ายการเงิน พร้อมด้วยนายกิตติพงศ์ สุทธิ ผู้อำนวยการสถาบันคนตาบอดแห่งชาติเพื่อการวิจัยและพัฒนา และ นางสาวเจนจิรา เมฆอากาศ เจ้าหน้าที่สนับสนุนทางวิชาการ ร่วมกันรับมอบเงินบริจาค

โครงการ “รอรัก... หลังวันที่พ่อแม่หนูพ้นโทษ” ปี 2

บริษัทฯ มอบทุนการศึกษาจำนวน 62,400 บาท เพื่อสนับสนุนด้านการศึกษาให้แก่เยาวชนของมูลนิธิพันธกิจเรือนจำคริสเตียน (บ้านพระพร) ชุมชนบึงพระราม 9 ถนนริมคลองลาดพร้าว จำนวน 11 คน พร้อมเลี้ยงอาหารกลางวันและมอบเครื่องอุปโภคและบริโภคที่จำเป็นต่อชีวิตประจำวันเป็นจำนวนเงิน 110,000 บาท





โครงการ “พี่เพื่อน้อง จากผองเพื่อนชาวประกันฯ” ปีที่ 12

พนักงานผิงอาสาสมัครโครงการ “พี่เพื่อน้อง จากผองเพื่อนชาวประกัน และมวลมิตตรุกิจเพื่อสังคม ปีที่ 12” ตอน “ตามรอยพระองค์ตรงตะเข็บชายแดน” ณ โรงเรียน บ้านตะโกกลาง ต. สวนผิง อ. สวนผิง จ. ราชบุรี สำหรับปีนี้ บริษัทฯ ได้ร่วมสนับสนุนข้าวสารจำนวน 20 กระสอบ เพื่อเป็นอาหารกลางวันและอาหารให้กับนักเรียนที่พักประจำในโรงเรียนต่างๆ

ด้านสิ่งแวดล้อม

โครงการ “ทำประโยชน์สังคม ปลูกกล้าไม้ป่าชายเลน 20 ไร่” ต่อเนื่องเป็นปีที่ 5 ที่ อ. คลองโคน จ. สมุทรสงคราม

คุณโรวัน ดี อาชี กรรมการผู้อำนวยการ บริษัท ศรีอยุธยา เจเนอรัล ประกันภัย จำกัด (มหาชน) (SAGI) และ บริษัท ศรีอยุธยา แคปปิตอล จำกัด (มหาชน) (AYUD) พร้อมด้วยพนักงานและเยาวชนจากมูลนิธิพันธุกิจเรือนจำคริสเตียน ร่วมกันทำกิจกรรม CSR “ปลูกกล้าไม้ป่าชายเลน” ณ ศูนย์อนุรักษ์ป่าชายเลน อ. คลองโคน จ. สมุทรสงคราม ตามนโยบายของบริษัทฯ เพื่อมีส่วนร่วมช่วยในการปรับปรุงสภาพแวดล้อมและลดภาวะโลกร้อน โดยป่าชายเลนเป็นพื้นที่ที่มีสิ่งมีชีวิตต่างๆ อาศัยอยู่ร่วมกันมากมายทั้งสัตว์น้ำและสัตว์บกและเป็นแหล่งอนุบาลตัวอ่อนของสัตว์น้ำนานาชนิด ซึ่งเข้ามาอาศัยหาอาหารเพื่อการเจริญเติบโตและหลบภัยทั้งยังทำหน้าที่เป็นกำแพงธรรมชาติที่ลดความแรงของคลื่นและลมทะเล ซึ่งส่งผลต่อการลดการกัดเซาะพื้นที่ บริเวณชายฝั่งได้

บริษัท ศรีอยุธยา เจเนอรัล ประกันภัย จำกัด (มหาชน) (SAGI) และ บริษัท ศรีอยุธยา แคปปิตอล จำกัด (มหาชน) (AYUD) ได้ทำการสนับสนุนการปลูกป่าชายเลนมาโดยตลอดและปีนี้นับเป็นปีที่ 5 ที่ทางบริษัททั้งสองได้เข้าร่วมทำกิจกรรม CSR นี้



โครงการ “อนุรักษ์ท้องทะเล ปล่อยพันธุ์เต่าทะเลและปลุกปะการัง ปี 4” อ. สัตหีบ จ. ชลบุรี” อ. สัตหีบ จ. ชลบุรี

ทีมจิตอาสา SAGI และ AYUD ร่วมกันจัดกิจกรรมดีๆ เพื่อสิ่งแวดล้อมอีกครั้ง กับโครงการ “อนุรักษ์ท้องทะเล ปล่อยพันธุ์เต่าทะเลและปลุกปะการัง” ซึ่งจัดขึ้นอย่างต่อเนื่องเป็นปีที่ 4 แล้ว ณ ศูนย์อนุรักษ์พันธุ์เต่าทะเลกองทัพเรือ และค่ายวิทยาศาสตร์และการอนุรักษ์ ณ วัดหลวงพ่อดำ อ. สัตหีบ จ. ชลบุรี นอกเหนือจากการทำกิจกรรมร่วมกันแล้ว ชาว SAGI และ AYUD ยังได้รับความรู้เกี่ยวกับการดูแลสิ่งแวดล้อม อีกทั้งยังมีโอกาสร่วมมอบเงินบริจาคให้แก่องค์กรทั้งสองแห่ง เพื่อช่วยสนับสนุนการอนุรักษ์พันธุ์เต่าทะเลและปะการังอีกด้วย



ด้านการศึกษา

โครงการ “มอบอนาคต มอบหนังสือ”

บริษัทฯ ได้มอบหนังสือเพื่อการเรียนรู้เพิ่มเติมให้กับ โรงเรียนบ้านنامهเพื่อง อ. เมือง จ. หนองบัวลำภู โดยคุณศักดิ์พี สังขพันธ์ ผู้อำนวยการฝ่ายอาวุโส ฝ่ายกิจการสาขาและตัวแทน ร่วมกับคุณวรพล มณีรัตน์ ผู้ช่วยผู้อำนวยการ สาขาอุดรธานี และทีมจิตอาสา ได้ร่วมสนับสนุนอุปกรณ์และหนังสือห้องสมุด มูลค่า 70,000 บาท โดยมี คุณรังสรรค์ คำชาย ผู้อำนวยการโรงเรียนบ้านنامهเพื่อง เป็นผู้รับมอบ



โครงการ “พัฒนาห้องคอมพิวเตอร์ เพื่อน้อง” โรงเรียนบ้านวังหมี่ จ. นครราชสีมา

บริษัทฯ บริจาคเครื่องคอมพิวเตอร์ พร้อมให้ความช่วยเหลือในการพัฒนาและปรับปรุงห้องคอมพิวเตอร์ และระบบเครือข่ายที่ชำรุดไม่สามารถใช้งานได้ ให้มีสภาพสมบูรณ์พร้อมใช้งาน เหมาะสมกับการจัดการการเรียนรู้ออนไลน์เพื่อพัฒนาเยาวชนก้าวทันโลกนอกจากนี้ ยังมีการจัดซื้ออุปกรณ์การเรียนการสอนมอบให้แก่ครูและนักเรียน โรงเรียนบ้านวังหมี่ ต. วังหมี่ อ. วังน้ำเขียว จ. นครราชสีมา ด้วยงบประมาณ 100,000 บาท

โครงการสนับสนุน วัสดุ อุปกรณ์ และสื่อการเรียนฯ

บริษัทฯ นำโดย คุณจักรวาล ศรีกระจำจ ผู้ช่วยผู้อำนวยการ สาขาสุราษฎร์ธานี และพนักงานจิตอาสา ร่วมกับ ชมรมประกันวินาศภัย จ. สุราษฎร์ธานี และบริษัทสมาชิกร่วมแรงร่วมใจจัดกิจกรรมนี้ เพื่อสนับสนุน วัสดุ อุปกรณ์ และสื่อการเรียนให้แก่ศูนย์การเรียนรู้ตำรวจตระเวนชายแดนบ้านห้วยตง จ. สุราษฎร์ธานี

โครงการ จักรยานนี้เพื่อน้อง จากมองพี่ SAGI ปี 2

ในปีนี้ บริษัทฯ ได้สนับสนุนโรงเรียนที่ต้องการความช่วยเหลือในเรื่องของยานพาหนะเพื่อใช้ในการเดินทาง โรงเรียนบ้านคลองแดง และ โรงเรียนบ้านคลองครก ต. พวา อ. แก่งหางแมว จ. จันทบุรี โดยมีพนักงานจิตอาสา 30 คน ร่วมโครงการนำโดย คุณโรวัน ดี อาชีพรกรมการผู้อำนวยการ เดินทางไปมอบจักรยานให้กับน้องๆ

สภาพโดยรวมของธุรกิจ การตลาด และภาวะการแข่งขัน

บริษัท ศรีอยุธยา เจนเนอรัล ประกันภัย จำกัด (มหาชน) สรุปภาพรวมของธุรกิจ ดังนี้



ประเภทธุรกิจ การตลาด และภาวะการแข่งขัน

ธุรกิจประกันภัย

จากการเปรียบเทียบปี 2558 ธุรกิจประกันภัยมีเบี้ยประกันภัยรับโดยตรงรวมทุกประเภททั้งสิ้น 209,278.53 ล้านบาท คิดเป็นอัตราการเจริญเติบโตร้อยละ 1.90 จากปี 2557 ประกอบด้วยเบี้ยประกันภัยรับโดยตรงจากการประกันอัคคีภัย 10,484.61 ล้านบาท ลดลงจากปี 2557 ร้อยละ 5.21 การประกันภัยทางทะเลและขนส่ง 5,342.97 ล้านบาท เพิ่มขึ้นจากปี 2557 ร้อยละ 0.74 การประกันภัยเบ็ดเตล็ด 73,027.07 ล้านบาท เพิ่มขึ้นจากปี 2557 ร้อยละ 2.74 และการรับประกันภัยรถยนต์ 120,423.87 ล้านบาท เพิ่มขึ้นจากปี 2557 ร้อยละ 2.12 (ข้อมูลจากฝ่ายวิเคราะห์ธุรกิจและสถิติ สำนักงานคณะกรรมการกำกับและส่งเสริมการประกอบธุรกิจประกันภัย)

(หน่วย : พันบาท)

ประเภทการรับประกันภัย	เบี้ยประกันภัยรับจากการรับประกันภัยโดยตรง		
	ปี 2558	ปี 2557	%เพิ่ม (ลด)
อัคคีภัย	10,484,614	11,060,725	(5.21)
ภัยทางทะเลและขนส่ง	5,342,974	5,303,973	0.74
ภัยเบ็ดเตล็ด	73,027,073	71,076,083	2.74
ภัยรถยนต์	120,423,870	117,926,955	2.12
รวม	209,278,531	205,367,736	1.90

กลยุทธ์การแข่งขัน

กลยุทธ์การแข่งขันของบริษัท มีดังนี้

1. เสริมสร้างคุณภาพบุคลากร โดยการพัฒนาทุกรูปแบบเพื่อเพิ่มศักยภาพในการให้บริการ
2. พัฒนาระบบการทำงานเพื่อให้การบริการมีคุณภาพและรวดเร็ว สามารถส่งมอบบริการสนองความต้องการของลูกค้าได้ตามกำหนดเวลา
3. พัฒนาด้านเทคโนโลยีและระบบงานอย่างไม่หยุดยั้ง เริ่มตั้งแต่การนำเทคโนโลยีใหม่ๆ เข้ามาพัฒนาการทำงานของบุคลากร เพื่อเพิ่มประสิทธิภาพการทำงานให้สูงขึ้น ให้การบริหารงานเป็นไปด้วยความรวดเร็วและถูกต้องมีการพัฒนาระบบงานด้านคอมพิวเตอร์ให้มีประสิทธิภาพสูงขึ้น เพื่อรองรับกับงานด้านการรับประกันภัยที่ขยายตัวเพิ่มมากขึ้น และเพื่อรองรับความรวดเร็วในการให้บริการทั้งด้านการรับประกันภัย และด้านสินไหมทดแทนเพื่อให้เกิดความประทับใจกับลูกค้าผู้ทำประกันภัย

ลักษณะของลูกค้า

ลูกค้าที่เข้ามาทำประกันภัยจะกระจายอยู่ทั่วไปทุกสาขางานทั้งของภาครัฐบาล รัฐวิสาหกิจ และภาคเอกชน เช่น โรงแรม โรงงานอุตสาหกรรม สถาบันการเงิน บริษัทห้างร้านต่างๆ ตลอดจนลูกค้าสินเชื่อของธนาคาร สถาบันการเงิน ธุรกิจเช่าซื้อ ซึ่งจะต้องทำประกันภัยทรัพย์สินตามกฎหมายเกณฑ์ของธุรกิจที่ให้สินเชื่อนั้นๆ เพื่อป้องกันความเสียหายที่อาจจะเกิดขึ้น นอกจากนี้ยังมีประชาชนและข้าราชการที่ให้ความเชื่อถือและไว้วางใจในความมั่นคงของบริษัทได้มาใช้บริการของบริษัท ซึ่งลูกค้าของบริษัทที่เป็นบุคคลธรรมดา จะมีอายุตั้งแต่ 20 ปี ขึ้นไป ซึ่งจะทำประกันภัยทรัพย์สินของตนเอง เช่น บ้านที่อยู่อาศัย และรถยนต์ นอกจากนี้ลูกค้าบางรายก็ได้ทำประกันภัยอุบัติเหตุส่วนบุคคลซึ่งกำหนดอายุของผู้เอาประกันภัยระหว่าง 15-60 ปี และประกันภัยอุบัติเหตุเดินทางให้กับตนเองและบุคคลในครอบครัวควบคู่ไปด้วยซึ่งการประกันภัยอุบัติเหตุการเดินทางจะไม่จำกัดอายุของผู้เอาประกันภัย

สำหรับเบี้ยประกันอัคคีภัยปี 2558 ของบริษัท ลูกค้าส่วนใหญ่จะเป็น ธนาคารกรุงศรีอยุธยา จำกัด (มหาชน) ลูกค้าสินเชื่อ และลูกค้าเงินฝากธนาคารกรุงศรีอยุธยา จำกัด (มหาชน) ซึ่งจะทำประกันอัคคีภัยทรัพย์สิน ที่อยู่อาศัยและร้านค้าย่อย คิดเป็นร้อยละ 53.47 ของเบี้ยประกันอัคคีภัยทั้งหมดของบริษัท

กลุ่มลูกค้าเป้าหมาย

กลุ่มลูกค้าเป้าหมายของบริษัทแบ่งออกได้เป็น 3 กลุ่มใหญ่ ดังนี้

1. ทรัพย์สินของธนาคารกรุงศรีอยุธยา จำกัด (มหาชน) ลูกค้าที่ใช้สินเชื่อและมีเงินฝากกับธนาคารกรุงศรีอยุธยา จำกัด (มหาชน) และลูกค้าของสถาบันการเงินหลายแห่ง
2. โรงงานอุตสาหกรรม สถาบันการเงิน โรงแรม บริษัทและร้านค้าต่างๆ ทั้งในเขตกรุงเทพมหานคร เขตปริมณฑล และเขตต่างจังหวัด
3. บุคคลทั่วไปที่มีอายุตั้งแต่ 20 ปีขึ้นไป ที่ต้องการทำประกันภัยอุบัติเหตุส่วนบุคคล อุบัติเหตุเดินทางและทรัพย์สินของตนเอง เช่น บ้าน และรถยนต์

หมายเหตุ ในระยะเวลา 3 ปีที่ผ่านมา บริษัทไม่มีการพึงพิงลูกค้ารายใดรายหนึ่งเกิน 30% ของรายได้รวม

การจำหน่ายและช่องทางการจำหน่าย

ช่องทางการจำหน่ายของบริษัทแบ่งออกเป็น 3 ช่องทางหลัก ดังนี้

1. ขายผ่านตัวแทนนายหน้า
2. ขายผ่านสถาบันการเงินและบริษัทที่เกี่ยวข้องกัน
3. ขายโดยตรง

สัดส่วนการจำหน่ายของบริษัทในระยะเวลา 3 ปี ที่ผ่านมา เป็นดังนี้

	2558	2557	2556
1. ขายผ่านตัวแทนนายหน้า	47.01%	47.93%	48.78%
2. ขายผ่านสถาบันการเงินและบริษัทที่เกี่ยวข้องกัน	49.76%	48.94%	47.25%
3. ขายโดยตรง	3.23%	3.13%	3.97%

แหล่งงานที่สำคัญของบริษัท ได้แก่ ธนาคารกรุงศรีอยุธยา จำกัด (มหาชน) สถาบันการเงินบางแห่ง ตัวแทนนายหน้าและงานโดยตรง (Direct Account) ในส่วนของโครงการ Bancassurance ที่บริษัทร่วมมือกันกับทางธนาคารกรุงศรีอยุธยา จำกัด (มหาชน) และสถาบันการเงินบางแห่งก็ยังคงเป็นช่องทางการจำหน่ายที่สำคัญ

บริษัทได้มีแนวคิดเกี่ยวกับการออกแบบผลิตภัณฑ์ใหม่เพื่อสนองความต้องการของลูกค้า โดยได้ร่วมกับธนาคารกรุงศรีอยุธยา จำกัด (มหาชน) นำเสนอผลิตภัณฑ์ประกันวินาศภัยที่มีนวัตกรรมที่ดีและสอดคล้องกับความต้องการของลูกค้าในรูปแบบกล่องผลิตภัณฑ์สำเร็จรูป อันได้แก่ “พี เอ พร้อม (PA Prompt)”, “พี เอ ซูเปอร์ พร้อม (PA Super Prompt)”, “แคนเซอร์ พร้อม พลัส (Cancer Prompt Plus)”, “โฮม พร้อม (Home Prompt)” และ “โมบาย พร้อม (Mobile Prompt)” นอกจากนี้ก็ยังมีผลิตภัณฑ์ “ออโต้ พร้อม 3 พลัส คุ่มครองน้ำท่วม (Auto Prompt 3+ Flooding)” ซึ่งเป็นส่วนของการประกันภัยรถยนต์ โดยผลิตภัณฑ์ทั้งหมดที่บริษัทได้นำเสนอตั้งกล่าวข้างต้นนี้ก็ได้รับการตอบรับเป็นอย่างดีจากลูกค้าของธนาคาร



ตัวแทนนายหน้ามีบทบาทอย่างยิ่งในการขยายงานของบริษัท เนื่องจากตัวแทนนายหน้าจะเป็นผู้ให้คำแนะนำการทำประกันที่เหมาะสมและสอดคล้องกับวัตถุประสงค์ในการทำประกันภัยของผู้เอาประกันภัย ดังนั้นบริษัทจึงให้ความสำคัญอย่างมากในการคัดเลือกตัวแทนและนายหน้าที่มีศักยภาพ นอกจากนี้บริษัทยังได้มีการเสริมประสิทธิภาพด้วยการให้คำปรึกษาและแนะนำจัดอบรมเพื่อให้เป็นตัวแทนและนายหน้าที่มีคุณภาพและทำงานอย่างมืออาชีพด้วย

หลักเกณฑ์การตั้งตัวแทนและนายหน้า มีดังนี้

บุคคลธรรมดาหรือนิติบุคคลที่จะมาเป็นตัวแทนนายหน้าของบริษัทนั้นจะต้องมีคุณสมบัติตามที่พระราชบัญญัติประกันวินาศภัย พ.ศ. 2535 กำหนดไว้ (พระราชบัญญัติประกันวินาศภัย (ฉบับที่ 2) พ.ศ. 2551 มีผลบังคับใช้ตั้งแต่วันที่ 6 กุมภาพันธ์ 2551 เป็นต้นไป) โดยสามารถผ่านการสอบความรู้เกี่ยวกับการประกันวินาศภัยได้ตามหลักสูตรและวิธีการที่นายทะเบียนกำหนดโดยยื่นคำขอรับใบอนุญาตเป็นตัวแทนประกันวินาศภัยของบริษัท พร้อมด้วยหนังสือแสดงความต้องการของบริษัทให้เป็นตัวแทนประกันวินาศภัยต่อนายทะเบียน

สภาพการแข่งขันภายในอุตสาหกรรม

จากสถิติของฝ่ายวิเคราะห์ธุรกิจและสถิติ สำนักงานคณะกรรมการกำกับและส่งเสริมการประกอบธุรกิจประกันภัยสำหรับปี 2558 บริษัทมีส่วนแบ่งการตลาด ดังนี้

(หน่วย : พันบาท)

ประเภทการรับประกันภัย	เบี้ยประกันภัยรับโดยตรงของบริษัท	เบี้ยประกันภัยรับโดยตรงรวมทั้งหมด 62 บริษัท	ส่วนแบ่งตลาด (%)	อันดับที่ ส่วนแบ่งตลาด
อัคคีภัย	622,617	10,484,614	5.94	6
ภัยทางทะเลและขนส่ง	354,163	5,342,974	6.63	4
ภัยเบ็ดเตล็ด	1,131,567	73,027,073	1.55	18
ภัยรถยนต์	1,002,643	120,423,870	0.83	26
รวม	3,110,990	209,278,531	1.49	20

ณ วันที่ 31 ธันวาคม 2558 บริษัทที่ประกอบธุรกิจประกันภัยในประเทศไทยมีจำนวนทั้งสิ้น 62 บริษัท แบ่งเป็นกลุ่มบริษัทประกันวินาศภัยไทยจำนวน 53 บริษัท สาขาบริษัทต่างประเทศ 5 บริษัท และกลุ่มบริษัทประกันภัยสุขภาพอีก 4 บริษัท

บริษัทมีข้อได้เปรียบคู่แข่งขึ้นจากการที่เป็นบริษัทประกันภัยที่มีฐานะการเงินมั่นคง ดำเนินธุรกิจมาเป็นเวลานาน อีกทั้งได้รับการสนับสนุนทางด้านประกันภัยจากธนาคารกรุงศรีอยุธยา จำกัด (มหาชน) บริษัทในกลุ่มธนาคารกรุงศรีอยุธยา จำกัด (มหาชน) และสถาบันการเงินหลายแห่ง ทั้งนี้บริษัทและธนาคารได้เกื้อกูลกันในการทำธุรกิจตลอดมา ขณะเดียวกันบริษัทได้มีการปรับปรุงประสิทธิภาพการทำงานและการให้บริการอย่างต่อเนื่องด้วยทีมงานมืออาชีพ เพื่อที่จะเพิ่มส่วนแบ่งการตลาด เบี้ยประกันภัยสำหรับอัคคีภัย ภัยเบ็ดเตล็ด ภัยทางทะเลและขนส่ง และภัยรถยนต์ให้มากขึ้น จะเห็นได้ว่าในช่วงระยะเวลาที่ผ่านมาลูกค้ำที่ทำประกันภัยเริ่มหันมาให้ความสนใจต่อคุณภาพของการให้บริการควบคู่กับความมั่นคงทางการเงินของบริษัทประกันภัยมากขึ้น ดังนั้นบริษัทจึงให้ความสำคัญกับการบริการลูกค้ามากยิ่งขึ้น ณ สิ้นปี 2558 บริษัทมีสาขาในต่างจังหวัดจำนวน 14 สาขา และอีก 4 สาขาย่อย เพื่อบริการผู้ใช้ค่าสินไหมทดแทนที่กระจายอยู่ในภาคเหนือ ภาคกลาง ภาคตะวันออก ภาคอีสาน และภาคใต้ โดยการดำเนินงานของสาขาทั้งหมดจะเป็นระบบ ON-LINE เชื่อมโยงกับสำนักงานใหญ่ ทั้งนี้ก็เพื่อให้การบริหารงานและการให้บริการของสาขาทั้งหมดเป็นไปอย่างมีประสิทธิภาพ สะดวก และรวดเร็ว สามารถให้บริการกับลูกค้าได้ทั่วประเทศ

การจัดการผลิตภัณท์หรือบริการ

แหล่งที่มาของเงินทุน

แหล่งที่มาของเงินทุนของบริษัท คือ รายได้จากการรับประกันภัย ซึ่งบริษัทจะนำเงินรายได้ดังกล่าวไปลงทุนเพื่อให้ได้ผลตอบแทนเพิ่มขึ้น นอกจากนี้ยังมีเงินทุนที่ได้รับจากผู้ถือหุ้น ซึ่งบริษัทจะต้องนำไปบริหารดำเนินงานเพื่อให้เกิดผลตอบแทนเพิ่มขึ้นด้วยเช่นกัน

การให้กู้ยืม

บริษัทมีนโยบายในการให้กู้ยืมและการบริหารความเสี่ยงจากการให้กู้ยืม ดังนี้

การให้กู้ยืมและการบริหารความเสี่ยงจากการให้กู้ยืมของบริษัท จะต้องเป็นไปตามหลักเกณฑ์ของประกาศคณะกรรมการกำกับและส่งเสริมการประกอบธุรกิจประกันภัย เรื่องการลงทุนประกอบธุรกิจอื่นของบริษัทประกันวินาศภัย พ.ศ. 2556 (“ประกาศ”) ซึ่งได้กำหนดประเภทสัดส่วนและเงื่อนไขการให้กู้ยืมไว้

ความสามารถในการดำรงอัตราส่วนค่าสินไหมทดแทน

นโยบายในการดำรงอัตราส่วนค่าสินไหมทดแทน : อัตราส่วนค่าสินไหมทดแทนรวมทุกประเภทของการประกันภัยที่บริษัทตั้งไว้คือ ประมาณร้อยละ 50

สภาพคล่อง

นโยบายในการบริหารสภาพคล่อง : บริษัทมีการบริหารกระแสเงินสดในการดำเนินงานในแต่ละวันโดยจะคงเงินสดและเงินฝากธนาคารระยะสั้นไว้ในจำนวนที่เพียงพอกับค่าสินไหมทดแทนและค่าใช้จ่ายดำเนินงานในแต่ละวัน เพื่อให้การบริหารเงินเป็นไปอย่างมีประสิทธิภาพ

งานที่ยังไม่ส่งมอบ

- ไม่มี -

ปัจจัยสำคัญที่มีผลกระทบต่อโอกาส หรือ ข้อจำกัดในการประกอบธุรกิจ

ในส่วนของบริษัทไม่มี เนื่องจากบริษัทได้รับใบอนุญาตประกอบธุรกิจประกันวินาศภัยครบทุกประเภท

รายงานของคณะกรรมการสรรหาและกำหนดค่าตอบแทน

เรียน ท่านผู้ถือหุ้น

คณะกรรมการสรรหาและกำหนดค่าตอบแทน ประกอบด้วยสมาชิกซึ่งไม่ได้เป็นผู้บริหาร จำนวน 3 ท่าน คือ นายเมธา สุวรรณสาร ประธานคณะกรรมการสรรหาและกำหนดค่าตอบแทน นายสุวัฒน์ สุขสงเคราะห์ กรรมการสรรหาและกำหนดค่าตอบแทน และ นายไพรัตน์ เจ สมิธ กรรมการสรรหาและกำหนดค่าตอบแทน

คณะกรรมการสรรหาและกำหนดค่าตอบแทน ได้ปฏิบัติหน้าที่ตามที่ได้รับมอบหมายจากคณะกรรมการบริษัท ในปี 2558 มีการประชุมรวมทั้งสิ้น 5 ครั้ง คณะกรรมการฯ ยังมีการประชุมร่วมกับกรรมการผู้อำนวยการ กรรมการผู้จัดการ และผู้บริหารเพื่อเป็นข้อมูลประกอบการพิจารณาในเรื่องต่างๆ ที่อยู่ในความรับผิดชอบของคณะกรรมการสรรหาและกำหนดค่าตอบแทน ซึ่งได้มีการรายงานผลการประชุมให้คณะกรรมการบริษัท ทราบอย่างสม่ำเสมอ ทั้งนี้สามารถสรุปสาระสำคัญที่ได้ปฏิบัติในปี 2558 ดังต่อไปนี้

การสรรหา

- การสรรหากรรมการที่ครบวาระแล้วและได้รับเลือกเข้าดำรงตำแหน่งอีกรวาระหนึ่งเป็นไปตามพระราชบัญญัติบริษัทมหาชนจำกัด พ.ศ. 2535 และตามกฎหมายอื่นที่เกี่ยวข้อง
- พิจารณากฎบัตรคณะกรรมการสรรหาและกำหนดค่าตอบแทนของบริษัทฯ

การกำหนดค่าตอบแทน

- พิจารณาการปรับขึ้นเงินเดือนพนักงานประจำของบริษัทฯ เพื่อให้สอดคล้องกับค่าตอบแทนในธุรกิจประกันภัย
- พิจารณาการปรับปรุงสวัสดิการด้านค่ารถประจำตำแหน่งของผู้บริหารและรถยนต์ประจำสาขาของบริษัทฯ เพื่อให้มีความเหมาะสมมากยิ่งขึ้น
- พิจารณาการปรับปรุงและเพิ่มเติมระเบียบการลาหยุดงานและสวัสดิการพนักงาน ของบริษัทฯ เพื่อให้มีความเหมาะสมมากยิ่งขึ้น
- พิจารณาโครงสร้างเงินเดือนของบริษัทฯ เพื่อช่วยบริหารจัดการการจ่ายค่าจ้างให้มีมาตรฐานและมีประสิทธิภาพ
- พิจารณาค่าตอบแทนกรรมการบริษัท เพื่อนำเสนอคณะกรรมการบริษัท
- พิจารณาวีธีการเลือกแบบประเมินตนเองของคณะกรรมการ และเสนอผลการประเมินตนเองของคณะกรรมการเพื่อเสนอต่อคณะกรรมการบริษัท โดยให้สอดคล้องกับหลักการของ กสท.

ในปี 2558 ที่ผ่านมา คณะกรรมการสรรหาและกำหนดค่าตอบแทนได้ปฏิบัติหน้าที่ตามที่ได้รับมอบหมายจากคณะกรรมการบริษัท อย่างครบถ้วน ด้วยความระมัดระวัง รอบคอบเต็มความสามารถ และเป็นอิสระเพื่อประโยชน์โดยรวมต่อบริษัทฯ และผู้ถือหุ้นอย่างเหมาะสม



นายเมธา สุวรรณสาร
กรรมการอิสระ

ประธานกรรมการสรรหาและกำหนดค่าตอบแทน

รายงานการประเมินระบบการควบคุมภายใน

บริษัท ศรีอยุธยา เจเนอรัล ประกันภัย จำกัด (มหาชน)

คณะกรรมการบริษัท ศรีอยุธยา เจเนอรัล ประกันภัย จำกัด (มหาชน) ได้ตระหนักถึงความสำคัญและดำเนินการให้มีระบบการควบคุมภายในอย่างเพียงพอและเหมาะสม โดยให้ความสำคัญกับระบบการควบคุมภายในทั้งการควบคุมทางการเงิน การดำเนินงาน กระบวนการทางบัญชีและการเก็บบันทึกข้อมูล การกำกับดูแลการปฏิบัติงาน รวมถึงกระบวนการอื่นๆ ในบริษัทที่เกี่ยวข้องกับมาตรการต่อต้านการทุจริตคอร์รัปชัน ซึ่งมีความเหมาะสมกับความเสี่ยงของบริษัทในการเกิดเหตุการณ์ดังกล่าว เพื่อทำให้เกิดความเชื่อมั่นอย่างสมเหตุสมผลว่าการดำเนินงานมีประสิทธิภาพและประสิทธิผล รายงานทางการเงินมีความเชื่อถือได้และทันเวลา สามารถนำไปใช้เป็นข้อมูลประกอบการพิจารณาและการตัดสินใจทางธุรกิจ การปฏิบัติการด้านต่างๆ สอดคล้องกับกฎหมายและระเบียบข้อบังคับตลอดจนนโยบายต่างๆ ของบริษัท และการรับเงินและการจ่ายเงินได้รับการอนุมัติอย่างถูกต้องตามอำนาจดำเนินการที่บริษัทได้กำหนดไว้ และการแบ่งแยกหน้าที่งานภายในบริษัท มีความเหมาะสม ทั้งนี้ คณะกรรมการบริษัทเป็นผู้รับผิดชอบสูงสุดของระบบการควบคุมภายใน จะทำการประเมินระบบการควบคุมภายในของบริษัทฯ เป็นประจำทุกปีละ 1 ครั้ง และมีการเปิดเผยผลการประเมินระบบการควบคุมภายในของบริษัทฯ ในรายงานประจำปี เพื่อให้ผู้มีส่วนได้เสียได้รับทราบ

ในการประชุมคณะกรรมการบริษัท ครั้งที่ 2/2559 เมื่อวันที่ 23 กุมภาพันธ์ 2559 โดยมีกรรมการอิสระและกรรมการตรวจสอบทั้ง 3 ท่านเข้าประชุมด้วยครบถ้วน คณะกรรมการบริษัทได้ประเมินระบบการควบคุมภายในของบริษัทฯ จากการพิจารณาองค์ประกอบของการควบคุมภายในโดยใช้แบบประเมินความเพียงพอของระบบการควบคุมภายใน การสอบถามข้อมูลจากกรรมการที่เป็นผู้บริหารของบริษัทฯ และรายงานของคณะกรรมการตรวจสอบ คณะกรรมการบริษัท มีความเห็นว่าระบบการควบคุมภายในของบริษัทฯ มีความเพียงพอและเหมาะสม สามารถทำให้การปฏิบัติงานเกิดประสิทธิภาพและประสิทธิผล รายงานทางการเงินมีความเชื่อถือได้และทันเวลา สามารถนำไปใช้เป็นข้อมูลประกอบการพิจารณาและการตัดสินใจทางธุรกิจ ตลอดจน การปฏิบัติการด้านต่างๆ สอดคล้องกับกฎหมาย ระเบียบและนโยบายต่างๆ ของบริษัทฯ ทั้งนี้ บริษัทฯ มีการจัดให้มีระบบการควบคุมภายในมีผลควบคุมการดำเนินงานต่อไปถึงบริษัทย่อยด้วย ซึ่งสามารถสรุปได้ดังนี้

1. องค์กรและสภาพแวดล้อม

บริษัทฯ ยึดมั่นในคุณค่าของความซื่อตรง (integrity) และจริยธรรม (ethics) มีการพัฒนาการดำเนินการด้านการควบคุมภายใน ฝ่ายบริหารได้จัดให้มีโครงสร้างสายการรายงาน การกำหนดอำนาจในการสั่งการและความรับผิดชอบที่เหมาะสม เพื่อให้องค์กรบรรลุวัตถุประสงค์ ภายใต้การกำกับดูแล (oversight) ของคณะกรรมการ และมีความมุ่งมั่นในการจูงใจ พัฒนา และรักษาบุคลากรที่มีความรู้ความสามารถ ตลอดจนมีการกำหนดให้บุคลากรมีหน้าที่และความรับผิดชอบในการควบคุมภายใน เพื่อให้บรรลุตามวัตถุประสงค์ขององค์กร ทั้งนี้ บริษัทฯ จัดให้มีสภาพแวดล้อมของการควบคุมที่ดี ดังต่อไปนี้

- มีการดำเนินธุรกิจที่อยู่บนหลักความซื่อตรง และมีจริยธรรม มีการกำหนดเป้าหมายในเชิงธุรกิจอย่างชัดเจนและวัดผลได้ โดยยึดหลักการดำเนินงานภายใต้กฎหมาย และกฎระเบียบต่างๆ ที่เกี่ยวข้องในการปฏิบัติงาน และยึดหลักธรรมาภิบาลอย่างเคร่งครัด
- มีการจัดทำงบประมาณประจำปี ซึ่งผ่านการวิเคราะห์อย่างรอบคอบจากผู้บริหารและได้รับการอนุมัติจากที่ประชุมคณะกรรมการบริษัท นอกจากนี้ในการกำหนดนโยบายและแผนการปฏิบัติงาน บริษัทฯ ได้คำนึงถึงผู้มีส่วนได้ส่วนเสียทุกฝ่ายตามหลักการกำกับดูแลกิจการที่ดีเพื่อประโยชน์และความยั่งยืนของบริษัทฯ ในระยะยาว
- มีโครงสร้างการจัดองค์กรที่มีการแบ่งหน้าที่ความรับผิดชอบระหว่างหน่วยงานต่างๆ ภายในบริษัทฯ ตามแผนผังองค์กร
- มีการจัดทำระเบียบปฏิบัติและคู่มือการปฏิบัติงานของฝ่ายงานต่างๆ เป็นลายลักษณ์อักษร โดยมีการเผยแพร่ระเบียบปฏิบัติต่างๆ ให้พนักงานทุกคนรับทราบผ่านระบบ Intranet ของบริษัทฯ
- ระเบียบปฏิบัติของบริษัทฯ มีข้อกำหนดเกี่ยวกับจริยธรรม ในคู่มือแนวทางการปฏิบัติทางด้านจริยธรรมและการปฏิบัติงาน และข้อกำหนดห้ามพนักงานปฏิบัติตนในลักษณะที่อาจก่อให้เกิดความขัดแย้งทางผลประโยชน์กับบริษัทรวมทั้งบงกช หากมีการฝ่าฝืน นอกเหนือจากนี้ทางบริษัทฯ ได้จัดให้มีกระบวนการติดตามการปฏิบัติตามระเบียบปฏิบัติและข้อกำหนดเกี่ยวกับจริยธรรมดังกล่าว ตลอดจนประเมินความเพียงพอของระบบการควบคุมภายในของหน่วยงานต่างๆ ภายในบริษัทฯ โดยฝ่ายตรวจสอบภายในของบริษัทฯ

2. การประเมินความเสี่ยง

บริษัทฯ มีการกำหนดวัตถุประสงค์ไว้อย่างชัดเจนเพียงพอ เพื่อให้สามารถระบุและประเมินความเสี่ยงต่างๆ ที่เกี่ยวข้องกับการบรรลุวัตถุประสงค์ขององค์กร โดยมีการระบุและวิเคราะห์ความเสี่ยงทุกประเภทที่อาจกระทบต่อการบรรลุวัตถุประสงค์ไว้อย่างครอบคลุมทั่วทั้งองค์กร นอกจากนี้ ได้มีการพิจารณาถึงโอกาสที่จะเกิดการทุจริตคอร์รัปชัน ในการประเมินความเสี่ยงที่จะบรรลุวัตถุประสงค์ขององค์กร และสามารถระบุและประเมินความเสี่ยงที่อาจมีผลกระทบต่อระบบการควบคุมภายใน ทั้งนี้ บริษัทฯ มีการบริหารความเสี่ยง โดยดำเนินการดังต่อไปนี้

- บริษัทฯ มีการจัดให้มีคณะกรรมการบริหารความเสี่ยงเพื่อรับผิดชอบงานการบริหารความเสี่ยงของบริษัทฯ โดยบริษัทฯ มีนโยบายและกระบวนการในการบริหารความเสี่ยง ครอบคลุมไปถึง ความเสี่ยงด้านกลยุทธ์ ความเสี่ยงทางด้านปฏิบัติการ ความเสี่ยงจากการลงทุนในหลักทรัพย์ ความเสี่ยงด้านตลาด ความเสี่ยงด้านสภาพคล่อง ความเสี่ยงด้านการเงินและการรายงาน ความเสี่ยงด้านกฎหมายและกฎเกณฑ์ต่างๆ ตลอดจนความเสี่ยงด้านทุจริต คอร์รัปชัน เพื่อลดอัตราความเสี่ยงดังกล่าวให้เหลือน้อยที่สุด ทั้งนี้ คณะกรรมการบริษัทฯ มีการพิจารณาทบทวนความเสี่ยงของระบบการบริหารความเสี่ยงและประสิทธิผลของการจัดการความเสี่ยงอย่างน้อยปีละ 1 ครั้งหรือตามที่จำเป็น
- บริษัทฯ ให้ความสำคัญกับสัญญาณเตือนภัยล่วงหน้า (Early Warning) และเพื่อป้องกันการประพฤติตนอันไม่สมควร คณะกรรมการบริหารความเสี่ยงได้จัดทำแนวทางการป้องกันการทุจริต (Fraud Prevention Guideline) และนโยบายการแจ้งเบาะแส (Whistle Blower Policy) เพื่อให้พนักงานได้ปฏิบัติตามแนวทางที่เหมาะสมและเป็นไปตามกฎหมาย

3. การควบคุมการปฏิบัติงาน

บริษัทฯ มีมาตรการควบคุมที่ช่วยลดความเสี่ยงที่จะไม่บรรลุวัตถุประสงค์ขององค์กร ให้อยู่ในระดับที่ต่ำสุดและยอมรับได้ โดยมีการพัฒนาการควบคุมทั่วไปด้วยระบบเทคโนโลยี เพื่อช่วยสนับสนุนการบรรลุวัตถุประสงค์ และจัดให้มีมาตรการควบคุมผ่านทางนโยบาย ซึ่งได้กำหนดสิ่งที่คาดหวังและขั้นตอนการปฏิบัติ เพื่อให้มีนโยบายที่กำหนดไว้สามารถนำไปสู่การปฏิบัติได้ ทั้งนี้ บริษัทฯ มีการควบคุมการปฏิบัติงาน โดยดำเนินการดังต่อไปนี้

- มีการกำหนดขอบเขตอำนาจหน้าที่และวงเงินอำนาจอนุมัติของฝ่ายบริหารแต่ละระดับอย่างชัดเจนและเป็นลายลักษณ์อักษร
- มีการแบ่งแยกหน้าที่อนุมัติ หน้าที่บันทึกการบัญชีและข้อมูลสารสนเทศ และหน้าที่ในการดูแลจัดเก็บทรัพย์สินออกจากกัน เพื่อเป็นการตรวจสอบซึ่งกันและกัน
- มีการปฏิบัติตามประกาศและระเบียบข้อบังคับเกี่ยวกับการทำธุรกรรมกับผู้ถือหุ้นรายใหญ่ กรรมการ ผู้บริหาร หรือผู้ที่เกี่ยวข้องกับบุคคลดังกล่าว เพื่อให้การทำธุรกรรมนั้นต้องผ่านขั้นตอนการอนุมัติที่ถูกต้อง
- มีมาตรการที่จะติดตามให้การดำเนินงานของบริษัทเป็นไปตามกฎหมาย ตลอดจนมีมาตรการในการแก้ไขและป้องกัน มิให้เกิดการกระทำที่ฝ่าฝืนกฎหมาย
- มีการกำหนดนโยบายต่อต้านการทุจริตคอร์รัปชัน มาตรการต่อต้านการทุจริตคอร์รัปชัน และขั้นตอนการปฏิบัติ ตลอดจนการสอบทานการปฏิบัติตามนโยบายและมาตรการต่อต้านการทุจริตคอร์รัปชันดังกล่าว

4. ระบบสารสนเทศและการสื่อสารข้อมูล

บริษัทฯ จัดให้มีรายงานตามกำหนดเวลาและมีข้อมูลที่เกี่ยวข้องในเชิงวิเคราะห์ที่มีคุณภาพ เพื่อสนับสนุนให้การควบคุมภายในสามารถดำเนินไปได้ตามที่กำหนดไว้ มีการสื่อสารข้อมูลภายในองค์กร ซึ่งรวมถึงวัตถุประสงค์และความรับผิดชอบต่อการควบคุมภายในที่จำเป็นต่อการสนับสนุนให้การควบคุมภายในสามารถดำเนินไปได้ตามที่วางไว้ ตลอดจนจัดให้มีการสื่อสารกับหน่วยงานภายนอก เกี่ยวกับประเด็นที่อาจมีผลกระทบต่อระบบการควบคุมภายใน ทั้งนี้ บริษัทฯ ได้ดำเนินการดังต่อไปนี้

- มีการจัดให้มีข้อมูลที่สำคัญอย่างเพียงพอเพื่อให้คณะกรรมการบริษัทฯ ใช้ประกอบการตัดสินใจ รวมถึงหนังสือนัดประชุม หรือเอกสารประกอบการประชุมที่ระบุข้อมูลที่จำเป็นและเพียงพอต่อการพิจารณาประกอบการประชุม รายงานการประชุมคณะกรรมการ บริษัทมีรายละเอียดตามควรที่ทำให้ผู้ถือหุ้น สามารถตรวจสอบความเหมาะสมในการปฏิบัติหน้าที่ของกรรมการ
- มีการจัดเก็บเอกสารประกอบการบันทึกบัญชี และบัญชีต่างๆ ไว้ครบถ้วนเป็นหมวดหมู่ และมีการใช้นโยบายบัญชีตามหลักการบัญชีที่รับรองทั่วไปและเหมาะสมกับลักษณะธุรกิจของบริษัทฯ

- มีการสอบทานงบการเงินรายไตรมาส และตรวจสอบงบการเงินประจำปีโดยผู้สอบบัญชีของบริษัทฯ ซึ่งจะมีการสอบทานระบบสารสนเทศของบริษัทด้วย
- มีการจัดให้มีข้อมูลทางการเงิน และข้อมูลสารสนเทศที่เกี่ยวกับการดำเนินงานด้านต่างๆ ซึ่งฝ่ายจัดการสามารถนำมาประกอบการพิจารณาสั่งการและปฏิบัติการ และมีการนำระบบคอมพิวเตอร์มาใช้ในการประมวลผล เพื่อให้ข้อมูลสารสนเทศมีความถูกต้องและเหมาะสมกับการใช้พิจารณา มีความเป็นปัจจุบัน ทันเวลา และมีความสะดวกในการเข้าถึงสำหรับผู้ปฏิบัติงาน และผู้มีอำนาจเกี่ยวข้อง
- มีการจัดเตรียมความพร้อมของระบบสารสนเทศในเหตุการณ์ฉุกเฉิน โดยจัดให้มีศูนย์คอมพิวเตอร์สำรองในกรณีที่ไม่สามารถใช้ระบบสารสนเทศที่มีอยู่ในสำนักงานใหญ่ได้
- มีการจัดให้มีระบบการสื่อสารภายใน และระบบการสื่อสารภายนอก เพื่อให้บุคลากรในบริษัทได้รับทราบข้อมูลสารสนเทศที่ใช้สำหรับการบริหาร หรือการปฏิบัติงานในหน้าที่ของแต่ละคนอย่างครบถ้วนเรียบร้อย

5. ระบบการติดตาม

บริษัทฯ มีการติดตามและประเมินผลการควบคุมภายใน เพื่อให้มั่นใจว่าการควบคุมภายในยังดำเนินไปอย่างครบถ้วนเหมาะสม ทำการสื่อสารข้อบกพร่องของการควบคุมภายในอย่างทันเวลาต่อบุคคลที่รับผิดชอบ ซึ่งรวมถึงผู้บริหารระดับสูงและคณะกรรมการตามความเหมาะสม ทั้งนี้ บริษัทได้ดำเนินการดังต่อไปนี้

- ฝ่ายบริหารมีการเปรียบเทียบผลการดำเนินงานกับเป้าหมายการดำเนินงานที่กำหนดไว้ และนำเสนอให้คณะกรรมการบริษัทฯ พิจารณา ในกรณีที่ผลการดำเนินงานที่เกิดขึ้นมีความแตกต่างจากเป้าหมายที่กำหนด ฝ่ายบริหารก็จะริบหาสาเหตุและดำเนินการแก้ไขภายในระยะเวลาที่เหมาะสม นอกจากนี้บริษัทฯ ยังมีนโยบายให้ฝ่ายบริหารต้องรายงานต่อคณะกรรมการบริษัทฯ โดยพลัน ในกรณีที่เกิดเหตุการณ์ทุจริต คอร์รัปชัน หรือสงสัยว่ามีเหตุการณ์ทุจริต คอร์รัปชัน มีการปฏิบัติที่ฝ่าฝืนกฎหมาย และมีการกระทำที่ผิดปกติดีอื่น ซึ่งอาจกระทบต่อชื่อเสียงและฐานะการเงินของบริษัทอย่างมีนัยสำคัญ
- มีการจัดตั้งคณะกรรมการตรวจสอบซึ่งมีหน้าที่กำกับดูแลกระบวนการจัดทำรายงานทางการเงิน ระบบการควบคุมภายใน การตรวจสอบภายใน การปฏิบัติตามข้อกำหนด กฎหมายที่เกี่ยวข้อง ตลอดจนกระบวนการที่เกี่ยวข้องกับมาตรการต่อต้านการทุจริตคอร์รัปชันและสอบทานการปฏิบัติตามมาตรการต่อต้านการทุจริตคอร์รัปชันดังกล่าว อีกทั้งพิจารณาเสนอแต่งตั้งผู้สอบบัญชี และกำหนดค่าตอบแทนของผู้สอบบัญชี
- มีการจัดตั้งฝ่ายตรวจสอบภายใน เพื่อทำหน้าที่ในการตรวจสอบการปฏิบัติตามระบบการควบคุมภายในที่วางไว้อย่างสม่ำเสมอ ซึ่งครอบคลุมถึงการสอบทานการปฏิบัติตามกระบวนการตามมาตรการต่อต้านการทุจริตคอร์รัปชัน โดยผู้ตรวจสอบภายในสามารถปฏิบัติงานได้อย่างอิสระ และเสนอรายงานผลการตรวจสอบได้อย่างตรงไปตรงมา เมื่อมีการตรวจพบข้อบกพร่องที่เป็นสาระสำคัญ จะมีการรายงานต่อคณะกรรมการเจ้าหน้าที่บริหาร และคณะกรรมการตรวจสอบเพื่อพิจารณาสั่งการแก้ไขภายในระยะเวลาอันควร

รายงานของคณะกรรมการตรวจสอบ

เรียน ผู้ถือหุ้น บริษัท ศรีอยุธยา เจเนอรัล ประกันภัย จำกัด (มหาชน)

คณะกรรมการตรวจสอบมีหน้าที่และความรับผิดชอบตามที่ได้รับมอบหมายจากคณะกรรมการบริษัท ซึ่งได้ระบุไว้ในกฎบัตรคณะกรรมการตรวจสอบ ซึ่งสอดคล้องกับข้อกำหนดของหน่วยงานกำกับดูแล ทั้งนี้ คณะกรรมการตรวจสอบประกอบด้วยกรรมการบริษัทที่เป็นกรรมการอิสระจำนวน 3 ท่าน ได้แก่

1. นายสุรชัย พฤษภ์บำรุง ประธานกรรมการตรวจสอบ
 2. นายเมธา สุวรรณสาร กรรมการตรวจสอบ
 3. นายวิชิต กรวิทยาคุณ กรรมการตรวจสอบ
- ทั้งนี้ โดยมี นางภาพร ภัยโยติลภชัย เป็นเลขานุการคณะกรรมการตรวจสอบ

ในรอบปี 2558 ที่ผ่านมา คณะกรรมการตรวจสอบได้มีการประชุมทั้งสิ้นจำนวน 7 ครั้ง โดยเป็นการประชุมร่วมกับผู้สอบบัญชีเป็นการเฉพาะจำนวน 2 ครั้ง เพื่อรับทราบและพิจารณาเรื่องต่างๆ ที่เกี่ยวข้อง สรุปสาระสำคัญได้ดังนี้

รายงานทางการเงิน

สอบทานงบการเงินรายไตรมาส งบการเงินประจำปี โดยหารือร่วมกับฝ่ายจัดการ ผู้บริหารฝ่ายบัญชี และผู้สอบบัญชีของบริษัท เพื่อให้มั่นใจว่า งบการเงินจัดทำขึ้นตามหลักการบัญชีที่รับรองโดยทั่วไป มีการเปิดเผยข้อมูลอย่างเพียงพอ ถูกต้อง ครบถ้วน และเชื่อถือได้ รวมถึงพิจารณานโยบายการบัญชี และการเปลี่ยนแปลงที่สำคัญ

การควบคุมภายใน และการปฏิบัติตามกฎหมาย

สอบทานให้บริษัท มีระบบการควบคุมภายในที่มีประสิทธิภาพ และมีการปฏิบัติตามกฎหมายและกฎเกณฑ์ของหน่วยงานกำกับดูแล เช่น สำนักงานคณะกรรมการกำกับและส่งเสริมการประกอบธุรกิจประกันภัย ตลอดจนกฎหมายและกฎเกณฑ์อื่นที่เกี่ยวข้องกับธุรกิจของบริษัท โดยการพิจารณารายงานผลการตรวจสอบของผู้สอบบัญชีและฝ่ายตรวจสอบภายในของบริษัท และประชุมหารือแลกเปลี่ยนข้อคิดเห็นร่วมกับผู้สอบบัญชี ผู้ตรวจสอบภายใน และผู้บริหารของบริษัท ในการปรับปรุงแก้ไขในประเด็นที่สำคัญตามรายงานผลการตรวจสอบ เพื่อให้มั่นใจว่าบริษัท มีระบบการควบคุมภายในที่ดี และมีการปฏิบัติงานที่ถูกต้องตามกฎหมาย ข้อบังคับ และระเบียบปฏิบัติที่เกี่ยวข้อง

พิจารณาผลการสอบทานการควบคุมภายในทางด้านคอมพิวเตอร์ของผู้สอบบัญชี และสอบทานการบริหารความเสี่ยงของบริษัท

นอกจากนี้ มีการประชุมกับผู้สอบบัญชี โดยไม่มีฝ่ายจัดการเข้าร่วมประชุม เพื่อปรึกษาหารือกับผู้สอบบัญชีในประเด็นที่ผู้สอบบัญชีประสงค์จะแจ้งให้คณะกรรมการตรวจสอบได้รับทราบเกี่ยวกับการปฏิบัติงานสอบบัญชี ความเป็นอิสระในการปฏิบัติหน้าที่

รายการที่อาจมีความขัดแย้งทางผลประโยชน์

พิจารณาสอบทานรายการที่เกี่ยวข้องกันหรือรายการที่อาจมีความขัดแย้งทางผลประโยชน์ เพื่อให้มั่นใจว่ารายการดังกล่าวเป็นไปตามกฎระเบียบที่เกี่ยวข้อง มีการเปิดเผยข้อมูลอย่างเพียงพอ และเป็นไปตามเงื่อนไขการดำเนินธุรกิจตามปกติของบริษัท

กำกับดูแลการปฏิบัติงานของฝ่ายตรวจสอบภายใน

พิจารณาและให้ความเห็นชอบในการปรับปรุงกฎบัตรฝ่ายตรวจสอบภายใน เพื่อให้ฝ่ายตรวจสอบภายในมีหน้าที่ความรับผิดชอบขอบเขตการปฏิบัติงานที่เหมาะสม และมีความเป็นอิสระในการปฏิบัติหน้าที่ และสอดคล้องกับนโยบายและมาตรการต่อต้านการทุจริตคอร์รัปชันของบริษัท พิจารณาแผนการตรวจสอบ อัตรากำลัง เพื่อให้มีความเพียงพอของทรัพยากรในการปฏิบัติงาน และพิจารณารายงานการตรวจสอบหน่วยงานต่างๆ ของบริษัท

กฎบัตรคณะกรรมการตรวจสอบ

พิจารณาและให้ความเห็นชอบในการปรับปรุงกฎบัตรคณะกรรมการตรวจสอบ เพื่อให้เป็นปัจจุบัน เหมาะสม และสอดคล้องกับนโยบายและมาตรการต่อต้านการทุจริตคอร์รัปชันของบริษัท ทั้งนี้ คณะกรรมการตรวจสอบมีการปฏิบัติตามที่ได้กำหนดไว้ในกฎบัตรคณะกรรมการตรวจสอบ อันมีส่วนช่วยเสริมสร้างการกำกับดูแลกิจการที่ดีได้อย่างมีประสิทธิภาพ

กำกับดูแลการปฏิบัติตามมาตรการต่อต้านการทุจริตคอร์รัปชัน

กำกับดูแลกระบวนการที่เกี่ยวข้องกับนโยบายและมาตรการต่อต้านการทุจริตคอร์รัปชัน สอบทานการปฏิบัติตามมาตรการต่อต้านการทุจริตคอร์รัปชัน สอบทานมาตรการและการควบคุมภายใน ตลอดจนการประเมินความเสี่ยงที่เกี่ยวข้องกับนโยบายการต่อต้านการทุจริตคอร์รัปชัน โดยการได้รับรายงานจากผู้บริหารระดับสูง หรือรายงานผลการตรวจสอบภายใน หรือรายงานจากภายนอกต่อมาตรการต่อต้านการทุจริตคอร์รัปชันของบริษัท

ผู้สอบบัญชี

คณะกรรมการตรวจสอบพิจารณาและเสนอต่อคณะกรรมการบริษัท เห็นควรเสนอขออนุมัติที่ประชุมผู้ถือหุ้น แต่งตั้งบริษัท ดีลอยท์ ทูช ไร้มสส์ ไชยยศ สอบบัญชี จำกัด โดย ดร. ศุภมิตร เตชะมนตรีกุล และ/หรือ นายเพิ่มศักดิ์ วงศ์พัชรปภรณ์ และ/หรือ นายชวาลา เทียนประเสริฐกิจ เป็นผู้สอบบัญชีของบริษัท ประจำปีบัญชี 2559

คณะกรรมการตรวจสอบได้ปฏิบัติหน้าที่อย่างมีอิสระ ไม่มีข้อจำกัดในการได้รับข้อมูลและได้รับความร่วมมือจากบริษัทเป็นอย่างดี คณะกรรมการตรวจสอบมีความเห็นว่า รายงานทางการเงินมีการจัดทำอย่างถูกต้อง ครบถ้วน และมีการเปิดเผยข้อมูลทางการเงินอย่างเพียงพอและเหมาะสม สอดคล้องกับหลักการบัญชีที่รับรองโดยทั่วไป มีระบบการควบคุมภายใน (Internal Control) ระบบการตรวจสอบภายใน (Internal Audit) และระบบการบริหารความเสี่ยงที่เหมาะสมและมีประสิทธิภาพ มีการกำกับดูแลให้การปฏิบัติงานเป็นไปตามกฎหมายว่าด้วยการประกันภัย และกฎหมายที่เกี่ยวข้องกับธุรกิจของบริษัทฯ รายการที่อาจมีความขัดแย้งทางผลประโยชน์หรือรายการการทำธุรกิจระหว่างบริษัทฯ กับบริษัทที่เกี่ยวข้องกัน เป็นไปตามเงื่อนไขการดำเนินธุรกิจตามปกติของบริษัทฯ รวมถึงมีการเปิดเผยข้อมูลอย่างเพียงพอ มีการปฏิบัติที่สอดคล้องกับนโยบายและมาตรการการต่อต้านการทุจริตคอร์รัปชัน อีกทั้งผู้สอบบัญชีมีความเป็นอิสระในการปฏิบัติหน้าที่และปฏิบัติหน้าที่อย่างผู้ประกอบวิชาชีพ

(นายสุรชัย พงษ์บำรุง)

ประธานกรรมการตรวจสอบ

23 กุมภาพันธ์ 2559



รายงานทางการเงิน

รายงานของผู้สอบบัญชีรับอนุญาต

เสนอผู้ถือหุ้นและคณะกรรมการ

บริษัท ศรีอยุธยา เจเนอรัล ประกันภัย จำกัด (มหาชน)

ข้าพเจ้าได้ตรวจสอบงบการเงินของบริษัท ศรีอยุธยา เจเนอรัล ประกันภัย จำกัด (มหาชน) ซึ่งประกอบด้วยงบแสดงฐานะการเงิน ณ วันที่ 31 ธันวาคม 2558 และงบกำไรขาดทุนและกำไรขาดทุนเบ็ดเสร็จอื่น งบแสดงการเปลี่ยนแปลงส่วนของผู้ถือหุ้นและงบกระแสเงินสด สำหรับปีสิ้นสุดวันเดียวกัน รวมถึงหมายเหตุสรุปนโยบายการบัญชีที่สำคัญและหมายเหตุเรื่องอื่นๆ

ความรับผิดชอบของผู้บริหารต่องบการเงิน

ผู้บริหารเป็นผู้รับผิดชอบในการจัดทำและการนำเสนอของงบการเงินเหล่านี้โดยถูกต้องตามที่ควรตามมาตรฐานการรายงานทางการเงิน และรับผิดชอบเกี่ยวกับการควบคุมภายในที่ผู้บริหารพิจารณาว่าจำเป็น เพื่อให้สามารถจัดทำงบการเงินที่ปราศจากการแสดงข้อมูลที่ขัดต่อข้อเท็จจริงอันเป็นสาระสำคัญไม่ว่าจะเกิดจากการทุจริตหรือข้อผิดพลาด

ความรับผิดชอบของผู้สอบบัญชี

ข้าพเจ้าเป็นผู้รับผิดชอบในการแสดงความเห็นต่องบการเงินดังกล่าวจากผลการตรวจสอบของข้าพเจ้า ข้าพเจ้าได้ปฏิบัติตามตรวจสอบตามมาตรฐานการสอบบัญชี ซึ่งกำหนดให้ข้าพเจ้าปฏิบัติตามข้อกำหนดด้านจรรยาบรรณ รวมถึงวางแผนและปฏิบัติตามตรวจสอบเพื่อให้ได้ความเชื่อมั่นอย่างมีเหตุผลว่างบการเงินปราศจากการแสดงข้อมูลที่ขัดต่อข้อเท็จจริงอันเป็นสาระสำคัญหรือไม่

การตรวจสอบรวมถึงการใช้วิธีการตรวจสอบเพื่อให้ได้มาซึ่งหลักฐานการสอบบัญชีเกี่ยวกับจำนวนเงินและการเปิดเผยข้อมูลในงบการเงิน วิธีการตรวจสอบที่เลือกใช้ขึ้นอยู่กับดุลยพินิจของผู้สอบบัญชี ซึ่งรวมถึงการประเมินความเสี่ยงจากการแสดงข้อมูลที่ขัดต่อข้อเท็จจริงอันเป็นสาระสำคัญของงบการเงินไม่ว่าจะเกิดจากการทุจริตหรือข้อผิดพลาด ในการประเมินความเสี่ยงดังกล่าว ผู้สอบบัญชีพิจารณาการควบคุมภายในที่เกี่ยวข้องกับการจัดทำและการนำเสนอของงบการเงินโดยถูกต้องตามที่ควรของกิจการ เพื่อออกแบบวิธีการตรวจสอบที่เหมาะสมกับสถานการณ์ แต่ไม่ใช่เพื่อวัตถุประสงค์ในการแสดงความเห็นต่อประสิทธิภาพของการควบคุมภายในของกิจการ การตรวจสอบรวมถึงการประเมินความเหมาะสมของนโยบายการบัญชีที่ใช้และความสมเหตุสมผลของประมาณการทางบัญชีที่จัดทำขึ้นโดยผู้บริหาร รวมทั้งการประเมินการนำเสนอของงบการเงินโดยรวม

ข้าพเจ้าเชื่อว่าหลักฐานการสอบบัญชีที่ข้าพเจ้าได้รับเพียงพอและเหมาะสมเพื่อใช้เป็นเกณฑ์ในการแสดงความเห็นของข้าพเจ้า

ความเห็น

ข้าพเจ้าเห็นว่า งบการเงินข้างต้นนี้แสดงฐานะการเงินของบริษัท ศรีอยุธยา เจเนอรัล ประกันภัย จำกัด (มหาชน) ณ วันที่ 31 ธันวาคม 2558 และผลการดำเนินงานและกระแสเงินสดสำหรับปีสิ้นสุดวันเดียวกัน โดยถูกต้องตามที่ควรในสาระสำคัญตามมาตรฐานการรายงานทางการเงิน

กรุงเทพมหานคร

วันที่ 18 กุมภาพันธ์ 2559

ดร. ศุภมิตร เตชะมนตรีกุล

ผู้สอบบัญชีรับอนุญาตเลขทะเบียน 3356

บริษัท ดีลรอยท์ ทัช โรแมนติก ไชยยศ สอบบัญชี จำกัด

งบแสดงฐานะการเงิน

บริษัท ศรีอยุธยา เจเนอรัล ประกันภัย จำกัด (มหาชน)

งบแสดงฐานะการเงิน

ณ วันที่ 31 ธันวาคม 2558

หน่วย : บาท

	หมายเหตุ	ณ วันที่ 31 ธันวาคม 2558	ณ วันที่ 31 ธันวาคม 2557
สินทรัพย์			
เงินสดและรายการเทียบเท่าเงินสด	4.2	991,034,467	1,331,413,276
รายได้จากการลงทุนค้างรับ		11,053,534	10,300,074
เบี้ยประกันภัยค้างรับ - สุทธิ	5	293,825,093	305,664,100
สินทรัพย์จากการประกันภัยต่อ	6	1,140,298,468	1,426,546,757
สินทรัพย์ลงทุน			
เงินลงทุนในหลักทรัพย์	7		
เงินลงทุนเพื่อขาย		497,064,810	414,234,407
เงินลงทุนที่จะถือจนครบกำหนด		1,812,027,443	1,407,805,766
เงินลงทุนทั่วไป		20,840,927	1,160,970
รวมเงินลงทุนในหลักทรัพย์		<u>2,329,933,180</u>	<u>1,823,201,143</u>
เงินให้กู้ยืม	8	549,926	1,327,303
ส่วนปรับปรุงอาคารเช่าและอุปกรณ์ - สุทธิ	9	63,913,878	44,999,054
สินทรัพย์ไม่มีตัวตน - สุทธิ	10	83,673,836	88,236,847
สินทรัพย์ภาษีเงินได้รอการตัดบัญชี	11	180,254,822	205,244,689
ค่านายหน้าจ่ายรอการตัดบัญชี		55,617,612	59,835,673
สินทรัพย์อื่น	12	69,111,099	65,811,972
รวมสินทรัพย์		<u><u>5,219,265,915</u></u>	<u><u>5,362,580,888</u></u>

หมายเหตุประกอบงบการเงินเป็นส่วนหนึ่งของงบการเงินนี้

งบแสดงฐานะการเงิน (ต่อ)

บริษัท ศรีอยุธยา เจเนอรัล ประกันภัย จำกัด (มหาชน)
 งบแสดงฐานะการเงิน (ต่อ)
 ณ วันที่ 31 ธันวาคม 2558

หน่วย : บาท

	หมายเหตุ	ณ วันที่ 31 ธันวาคม 2558	ณ วันที่ 31 ธันวาคม 2557
หนี้สินและส่วนของผู้ถือหุ้น			
ภาษีเงินได้ค้างจ่าย		16,924,645	6,151,921
เจ้าหนี้บริษัทประกันภัยต่อ	13	633,352,069	795,480,417
หนี้สินจากสัญญาประกันภัย			
สำรองค่าสินไหมทดแทนและ			
ค่าสินไหมทดแทนค้างจ่าย	14	792,809,452	995,377,458
สำรองเบี้ยประกันภัย	15	1,472,282,393	1,451,942,098
ภาระผูกพันผลประโยชน์พนักงาน	16	63,046,340	56,374,662
หนี้สินภาษีเงินได้รอการตัดบัญชี	18	1,479,434	3,434,753
เบี้ยประกันภัยรับล่วงหน้า		305,256,265	334,883,105
ค่านายหน้าค้างจ่าย		61,587,286	62,710,173
ค่าใช้จ่ายค้างจ่าย		58,894,750	76,835,127
หนี้สินอื่น	19	67,823,979	55,874,710
รวมหนี้สิน		3,473,456,613	3,839,064,424
ส่วนของผู้ถือหุ้น			
ทุนเรือนหุ้น			
ทุนจดทะเบียน			
หุ้นสามัญ 240,000,000 หุ้น มูลค่าหุ้นละ 10.00 บาท		2,400,000,000	2,400,000,000
ทุนที่ออกและชำระแล้ว			
หุ้นสามัญ 180,000,000 หุ้น มูลค่าหุ้นละ 10.00 บาท		1,800,000,000	1,800,000,000
ขาดทุนสะสม			
ยังไม่ได้จัดสรร		(60,108,433)	(290,222,546)
องค์ประกอบอื่นของผู้ถือหุ้น			
การเปลี่ยนแปลงในมูลค่ายุติธรรมของหลักทรัพย์เพื่อขาย		5,917,735	13,739,010
รวมส่วนของผู้ถือหุ้น		1,745,809,302	1,523,516,464
รวมหนี้สินและส่วนของผู้ถือหุ้น		5,219,265,915	5,362,580,888

หมายเหตุประกอบงบการเงินเป็นส่วนหนึ่งของงบการเงินนี้

งบกำไรขาดทุนและกำไรขาดทุนเบ็ดเสร็จอื่น

บริษัท ศรีอยุธยา เจนเนอรัล ประกันภัย จำกัด (มหาชน)
งบกำไรขาดทุนและกำไรขาดทุนเบ็ดเสร็จอื่น
สำหรับปีสิ้นสุดวันที่ 31 ธันวาคม 2558

หน่วย : บาท

	หมายเหตุ	2558	2557
รายได้			
เบี้ยประกันภัยที่ถือเป็นรายได้สุทธิ	21	1,872,675,769	1,821,693,495
รายได้ค่าจ้างและค่าบำเหน็จ	21	388,280,716	370,221,695
รวมรายได้		2,260,956,485	2,191,915,190
ค่าใช้จ่าย			
การรับประกันภัย			
ค่าสินไหมทดแทน			
ค่าสินไหมทดแทนและค่าใช้จ่ายในการจัดการ			
ค่าสินไหมทดแทน	21	852,818,512	689,132,488
ค่าจ้างและค่าบำเหน็จ	21	466,289,931	454,613,502
ค่าใช้จ่ายในการรับประกันภัยอื่น	21	407,840,538	362,463,110
ค่าใช้จ่ายในการดำเนินงาน	22	301,054,639	280,072,070
รวมค่าใช้จ่ายการรับประกันภัย		2,028,003,620	1,786,281,170
กำไรจากการรับประกันภัย		232,952,865	405,634,020
รายได้จากการลงทุนสุทธิ		54,751,536	58,837,627
กำไรจากเงินลงทุนในหลักทรัพย์	24	8,790,765	17,488
รายได้อื่น		6,270,325	2,198,661
กำไรจากการดำเนินงาน		302,765,491	466,687,796

งบกำไรขาดทุนและกำไรขาดทุนเบ็ดเสร็จอื่น (ต่อ)

บริษัท ศรีอยุธยา เจเนอรัล ประกันภัย จำกัด (มหาชน)
งบกำไรขาดทุนและกำไรขาดทุนเบ็ดเสร็จอื่น (ต่อ)
สำหรับปีสิ้นสุดวันที่ 31 ธันวาคม 2558

หน่วย : บาท

	หมายเหตุ	2558	2557
เงินสมทบสำนักงานคณะกรรมการกำกับและส่งเสริม			
การประกอบธุรกิจประกันภัย		8,277,476	8,135,400
เงินสมทบกองทุนประกันวินาศภัย		7,777,476	7,635,400
เงินสมทบกองทุนทดแทนผู้ประสบภัยรถยนต์		474,194	377,922
กำไรก่อนภาษีเงินได้		286,236,345	450,539,074
ค่าใช้จ่ายภาษีเงินได้	25	56,122,232	87,920,799
กำไรสุทธิ		230,114,113	362,618,275
กำไร (ขาดทุน) เบ็ดเสร็จอื่น			
รายการที่ต้องไม่จัดประเภทรายการใหม่เข้าไปไว้ใน			
กำไรหรือขาดทุนในภายหลัง			
ขาดทุนจากการประมาณการตามหลักคณิตศาสตร์			
ประกันภัยสำหรับโครงการผลประโยชน์พนักงาน	16	-	(1,655,396)
ภาษีเงินได้เกี่ยวกับรายการที่ไม่ต้องจัดประเภท			
รายการใหม่ในภายหลัง		-	331,079
		-	(1,324,317)
รายการที่ต้องจัดประเภทรายการใหม่เข้าไปไว้ใน			
กำไรหรือขาดทุนในภายหลัง			
การเปลี่ยนแปลงในมูลค่ายุติธรรมของหลักทรัพย์เพื่อขาย		(9,776,594)	4,967,015
ภาษีเงินได้เกี่ยวกับรายการที่ต้องจัดประเภท			
รายการใหม่ในภายหลัง		1,955,319	(993,403)
		(7,821,275)	3,973,612
กำไร (ขาดทุน) เบ็ดเสร็จอื่นสำหรับปี - สุทธิจากภาษีเงินได้		(7,821,275)	2,649,295
กำไรเบ็ดเสร็จรวมสำหรับปี		222,292,838	365,267,570
กำไรต่อหุ้นขั้นพื้นฐาน	26 บาท	1.28	2.01

หมายเหตุประกอบงบการเงินเป็นส่วนหนึ่งของงบการเงินนี้

งบแสดงการเปลี่ยนแปลงส่วนของผู้ถือหุ้น

บริษัท ศรีอยุธยา เจเนอรัล ประกันภัย จำกัด (มหาชน)
งบแสดงการเปลี่ยนแปลงส่วนของผู้ถือหุ้น
สำหรับปีสิ้นสุดวันที่ 31 ธันวาคม 2558

หน่วย : บาท

	ทุนเรือนหุ้น ที่ออกและ ชำระแล้ว	กำไร (ขาดทุน) สะสมยังไม่ได้ จัดสรร	องค์ประกอบอื่น ของส่วนของผู้ถือหุ้น- การเปลี่ยนแปลง ในมูลค่ายุติธรรมของ หลักทรัพย์เพื่อขาย	รวม ส่วนของผู้ ถือหุ้น
ยอดคงเหลือต้นปี ณ วันที่ 1 มกราคม 2557	1,800,000,000	(651,516,504)	9,765,398	1,158,248,894
รายการเปลี่ยนแปลงระหว่างปี				
กำไรเบ็ดเสร็จรวม	-	361,293,958	3,973,612	365,267,570
ยอดคงเหลือปลายปี ณ วันที่ 31 ธันวาคม 2557	1,800,000,000	(290,222,546)	13,739,010	1,523,516,464
ยอดคงเหลือต้นปี ณ วันที่ 1 มกราคม 2558	1,800,000,000	(290,222,546)	13,739,010	1,523,516,464
รายการเปลี่ยนแปลงระหว่างปี				
กำไร (ขาดทุน) เบ็ดเสร็จรวม	-	230,114,113	(7,821,275)	222,292,838
ยอดคงเหลือปลายปี ณ วันที่ 31 ธันวาคม 2558	1,800,000,000	(60,108,433)	5,917,735	1,745,809,302

หมายเหตุประกอบงบการเงินเป็นส่วนหนึ่งของงบการเงินนี้

งบกระแสเงินสด

บริษัท ศรีอยุธยา เจเนอรัล ประกันภัย จำกัด (มหาชน)
งบกระแสเงินสด
สำหรับปีสิ้นสุดวันที่ 31 ธันวาคม 2558

หน่วย : บาท

	หมายเหตุ	2558	2557
กระแสเงินสดได้มาจาก (ใช้ไปใน) กิจกรรมดำเนินงาน			
เบี้ยประกันภัยรับจากการรับประกันภัยโดยตรง		3,092,014,940	3,010,615,684
เงินจ่ายเกี่ยวกับการรับประกันภัยต่อ		(447,222,720)	(103,661,281)
ค่าสินไหมทดแทนจ่ายจากการรับประกันภัยโดยตรง		(1,217,750,611)	(1,426,777,745)
ค่าใช้จ่ายในการจัดการสินไหมทดแทนจากการรับประกันภัยโดยตรง		(89,924,072)	(91,198,690)
ค่าจ้างและค่าบำเหน็จจากการรับประกันภัยโดยตรง		(457,452,526)	(443,486,291)
ค่าใช้จ่ายในการรับประกันภัยอื่น		(408,883,518)	(385,974,226)
ดอกเบียรับ		50,683,305	57,911,493
เงินปันผลรับ		865,603	35,567
รายได้อื่น		3,862,604	1,830,962
ค่าใช้จ่ายในการดำเนินงาน		(296,906,225)	(256,032,152)
รับ (จ่าย) ภาษีเงินได้		(20,359,641)	1,398,237
เงินสดสุทธิได้มาจากกิจกรรมดำเนินงาน	4.3	<u>208,927,139</u>	<u>364,661,558</u>

กระแสเงินสดได้มาจาก (ใช้ไปใน) กิจกรรมลงทุน

กระแสเงินสดได้มา

เงินลงทุนในหลักทรัพย์

เงินลงทุนในหลักทรัพย์เพื่อขาย - พันธบัตร ครอบกำหนด

- 590,000,000

เงินลงทุนในตราสารหนี้ที่จะถือจนครบกำหนด

- ตัวเงินคลังที่มีกำหนดจ่ายคืนเกิน 3 เดือน

หรือนำไปวางเป็นประกัน ครอบกำหนด

5,100,000,000 3,400,000,000

ขายเงินลงทุนในหลักทรัพย์เพื่อขาย - หน่วยลงทุน

12,939,032 4,397

ขายเงินลงทุนทั่วไป - หุ้นสามัญ

- 63,091

หมายเหตุประกอบงบการเงินเป็นส่วนหนึ่งของงบการเงินนี้

งบกระแสเงินสด (ต่อ)

บริษัท ศรีอยุธยา เจเนอรัล ประกันภัย จำกัด (มหาชน)
งบกระแสเงินสด (ต่อ)
สำหรับปีสิ้นสุดวันที่ 31 ธันวาคม 2558

หน่วย : บาท

	หมายเหตุ	2558	2557
กระแสเงินสดได้มาจาก (ใช้ไปใน) กิจกรรมลงทุน (ต่อ)			
กระแสเงินสดได้มา (ต่อ)			
เงินลงทุนในหลักทรัพย์ (ต่อ)			
เงินฝากธนาคารที่มีกำหนดจ่ายคืนเกิน 3 เดือน			
และที่นำไปวางเป็นประกัน		3,539,250	573,889,133
เงินให้กู้ยืม		885,056	1,317,832
ส่วนปรับปรุงอาคารเช่าและอุปกรณ์		5,670,089	474,014
เงินสดได้มาจากกิจกรรมลงทุน		<u>5,123,033,427</u>	<u>4,565,748,467</u>
กระแสเงินสดใช้ไป			
เงินลงทุนในหลักทรัพย์			
ซื้อเงินลงทุนในหลักทรัพย์เพื่อขาย - พันธบัตร		(101,840,632)	(101,200,143)
ซื้อเงินลงทุนในตราสารหนี้ที่จะถือจนครบกำหนด - ตั๋วเงินคลัง		(5,492,510,823)	(4,392,517,972)
ซื้อเงินลงทุนทั่วไป - หุ้นสามัญ		(19,679,957)	-
เงินฝากธนาคารที่มีกำหนดจ่ายคืนเกิน 3 เดือน			
และที่นำไปวางเป็นประกัน		(7,715,568)	(672,680,766)
เงินให้กู้ยืม		(107,679)	(70,393)
ส่วนปรับปรุงอาคารเช่าและอุปกรณ์		(40,970,525)	(20,765,683)
สินทรัพย์ไม่มีตัวตน		(9,514,191)	(4,054,071)
เงินสดใช้ไปในกิจกรรมลงทุน		<u>(5,672,339,375)</u>	<u>(5,191,289,028)</u>
เงินสดสุทธิใช้ไปในกิจกรรมลงทุน		<u>(549,305,948)</u>	<u>(625,540,561)</u>
เงินสดและรายการเทียบเท่าเงินสดลดลงสุทธิ		(340,378,809)	(260,879,003)
เงินสดและรายการเทียบเท่าเงินสด ณ วันที่ 1 มกราคม		<u>1,331,413,276</u>	<u>1,592,292,279</u>
เงินสดและรายการเทียบเท่าเงินสด ณ วันที่ 31 ธันวาคม	4.2	<u>991,034,467</u>	<u>1,331,413,276</u>

หมายเหตุประกอบงบการเงินเป็นส่วนหนึ่งของงบการเงินนี้

หมายเหตุประกอบงบการเงิน

บริษัท ศรีอยุธยา เจเนอรัล ประกันภัย จำกัด (มหาชน)

หมายเหตุประกอบงบการเงิน

สำหรับปีสิ้นสุดวันที่ 31 ธันวาคม 2558

1. ข้อมูลทั่วไปและการดำเนินงานของบริษัท

บริษัท ศรีอยุธยา เจเนอรัล ประกันภัย จำกัด (มหาชน) (“บริษัท”) เป็นนิติบุคคลที่จัดตั้งขึ้นในประเทศไทย เมื่อวันที่ 21 กันยายน 2525 โดยมีธุรกิจหลักคือการประกันวินาศภัย ซึ่งได้รับใบอนุญาตประกอบธุรกิจประกันวินาศภัยทุกประเภท เมื่อวันที่ 24 กันยายน 2525 และ เมื่อวันที่ 3 ตุลาคม 2554 ได้แปรสภาพเป็นบริษัทมหาชนกับกรมพัฒนาธุรกิจการค้า โดยได้รับการอนุมัติการแปรสภาพดังกล่าวจากสำนักงานคณะกรรมการกำกับและส่งเสริมการประกอบธุรกิจประกันภัยแล้ว บริษัท มีสถานประกอบการจดทะเบียนอยู่ที่อาคารเพลินจิตทาวเวอร์ ชั้น 18 เลขที่ 898 ถนนเพลินจิต แขวงลุมพินี เขตปทุมวัน กรุงเทพมหานคร

ผู้ถือหุ้นใหญ่ของบริษัทคือ บริษัท ศรีอยุธยา แคปปิตอล จำกัด (มหาชน) ซึ่งเป็นบริษัทที่จดทะเบียนจัดตั้งในประเทศไทย โดยถือหุ้นร้อยละ 99.99 ของทุนจดทะเบียนของบริษัท

บริษัทมีรายการและความสัมพันธ์อย่างมีสาระสำคัญกับบริษัทใหญ่และบริษัทที่เกี่ยวข้องกัน ดังนั้นงบการเงินนี้อาจจะไม่แสดงถึงเงื่อนไขที่อาจมีอยู่ หรือผลการดำเนินงานซึ่งอาจเกิดขึ้นในกรณีที่บริษัทได้ดำเนินงานโดยปราศจากความสัมพันธ์กันดังกล่าว

2. เกณฑ์การเสนองบการเงิน

2.1 บริษัทจัดทำบัญชีเป็นเงินบาทและจัดทำงบการเงินตามกฎหมายเป็นภาษาไทยตามมาตรฐานการรายงานทางการเงินและวิธีปฏิบัติทางการบัญชีที่รับรองทั่วไปในประเทศไทย

2.2 งบการเงินของบริษัทได้จัดทำขึ้นตามมาตรฐานการบัญชีฉบับที่ 1 (ปรับปรุง 2557) เรื่อง “การนำเสนองบการเงิน” และประกาศคณะกรรมการกำกับและส่งเสริมการประกอบธุรกิจประกันภัย เรื่อง หลักเกณฑ์ วิธีการ เงื่อนไข และระยะเวลาในการจัดทำและยื่นงบการเงินและรายงานเกี่ยวกับผลการดำเนินงานของบริษัทประกันวินาศภัย (ฉบับที่ 2) พ.ศ. 2553 ลงวันที่ 27 พฤษภาคม 2553

2.3 มาตรฐานการรายงานทางการเงินที่มีผลต่อการรายงาน และ/หรือการเปิดเผยข้อมูลในงบการเงินสำหรับรอบบัญชีปัจจุบัน

สภาวิชาชีพบัญชีได้ออกประกาศที่เกี่ยวกับมาตรฐานการรายงานทางการเงินที่มีผลบังคับใช้สำหรับงบการเงินที่มีรอบระยะเวลาบัญชีที่เริ่มในหรือหลังวันที่ 1 มกราคม 2558 เป็นต้นไป ดังต่อไปนี้

มาตรฐานการบัญชี

ฉบับที่ 1 (ปรับปรุง 2557)	การนำเสนองบการเงิน
ฉบับที่ 2 (ปรับปรุง 2557)	สินค้างเหลือ
ฉบับที่ 7 (ปรับปรุง 2557)	งบกระแสเงินสด
ฉบับที่ 8 (ปรับปรุง 2557)	นโยบายการบัญชี การเปลี่ยนแปลงประมาณการทางบัญชีและข้อผิดพลาด
ฉบับที่ 10 (ปรับปรุง 2557)	เหตุการณ์ภายหลังรอบระยะเวลารายงาน
ฉบับที่ 11 (ปรับปรุง 2557)	สัญญาก่อสร้าง
ฉบับที่ 12 (ปรับปรุง 2557)	ภาษีเงินได้
ฉบับที่ 16 (ปรับปรุง 2557)	ที่ดิน อาคารและอุปกรณ์
ฉบับที่ 17 (ปรับปรุง 2557)	สัญญาเช่า
ฉบับที่ 18 (ปรับปรุง 2557)	รายได้
ฉบับที่ 19 (ปรับปรุง 2557)	ผลประโยชน์ของพนักงาน

มาตรฐานการบัญชี (ต่อ)

ฉบับที่ 20 (ปรับปรุง 2557)

การบัญชีสำหรับเงินอุดหนุนจากรัฐบาลและการเปิดเผยข้อมูลเกี่ยวกับความช่วยเหลือจากรัฐบาล

ฉบับที่ 21 (ปรับปรุง 2557)

ผลกระทบจากการเปลี่ยนแปลงของอัตราแลกเปลี่ยนเงินตราต่างประเทศ
ต้นทุนการกู้ยืม

ฉบับที่ 23 (ปรับปรุง 2557)

การเปิดเผยข้อมูลเกี่ยวกับบุคคล หรือกิจการที่เกี่ยวข้องกัน

ฉบับที่ 24 (ปรับปรุง 2557)

การบัญชีและการรายงานโครงการผลประโยชน์เมื่อออกจากงาน

ฉบับที่ 26 (ปรับปรุง 2557)

งบการเงินเฉพาะกิจการ

ฉบับที่ 27 (ปรับปรุง 2557)

เงินลงทุนในบริษัทร่วมและการร่วมค้า

ฉบับที่ 28 (ปรับปรุง 2557)

การรายงานทางการเงินในสภาพเศรษฐกิจที่เงินเฟ้อรุนแรง

ฉบับที่ 29 (ปรับปรุง 2557)

กำไรต่อหุ้น

ฉบับที่ 33 (ปรับปรุง 2557)

งบการเงินระหว่างกาล

ฉบับที่ 34 (ปรับปรุง 2557)

การตัดค่าของสินทรัพย์

ฉบับที่ 36 (ปรับปรุง 2557)

ประมาณการหนี้สิน หนี้สินที่อาจเกิดขึ้น และสินทรัพย์ที่อาจเกิดขึ้น

ฉบับที่ 37 (ปรับปรุง 2557)

สินทรัพย์ไม่มีตัวตน

ฉบับที่ 38 (ปรับปรุง 2557)

อสังหาริมทรัพย์เพื่อการลงทุน

ฉบับที่ 40 (ปรับปรุง 2557)

มาตรฐานการรายงานทางการเงิน

ฉบับที่ 2 (ปรับปรุง 2557)

การจ่ายโดยใช้หุ้นเป็นเกณฑ์

ฉบับที่ 3 (ปรับปรุง 2557)

การรวมธุรกิจ

ฉบับที่ 5 (ปรับปรุง 2557)

สินทรัพย์ไม่หมุนเวียนที่ถือไว้เพื่อขายและการดำเนินงานที่ยกเลิก

ฉบับที่ 6 (ปรับปรุง 2557)

การสำรวจและประเมินค่าแหล่งทรัพยากรแร่

ฉบับที่ 8 (ปรับปรุง 2557)

ส่วนงานดำเนินงาน

ฉบับที่ 10

งบการเงินรวม

ฉบับที่ 11

การร่วมกิจการ

ฉบับที่ 12

การเปิดเผยข้อมูลเกี่ยวกับส่วนได้เสียในกิจการอื่น

ฉบับที่ 13

การวัดมูลค่ายุติธรรม

การตีความมาตรฐานการบัญชี

ฉบับที่ 10 (ปรับปรุง 2557)

ความช่วยเหลือจากรัฐบาล-กรณีที่ไม่มีความเกี่ยวข้องอย่างเฉพาะเจาะจง
กับกิจกรรมดำเนินงาน

ฉบับที่ 15 (ปรับปรุง 2557)

สัญญาเช่าดำเนินงาน-สิ่งสูงใจที่ให้แก่ผู้เช่า

ฉบับที่ 25 (ปรับปรุง 2557)

ภาษีเงินได้-การเปลี่ยนแปลงสภาพทางภาษีของกิจการหรือของผู้ถือหุ้น

ฉบับที่ 27 (ปรับปรุง 2557)

การประเมินเนื้อหาสัญญาเช่าที่สร้างขึ้นตามรูปแบบกฎหมาย

ฉบับที่ 29 (ปรับปรุง 2557)

การเปิดเผยข้อมูลของข้อตกลงสัมปทานบริการ

ฉบับที่ 31 (ปรับปรุง 2557)

รายได้-รายการแลกเปลี่ยนเกี่ยวกับบริการโฆษณา

ฉบับที่ 32 (ปรับปรุง 2557)

สินทรัพย์ไม่มีตัวตน-ต้นทุนเว็บไซต์

การตีความมาตรฐานการรายงานทางการเงิน

ฉบับที่ 1 (ปรับปรุง 2557)

การเปลี่ยนแปลงในหนี้สินที่เกิดขึ้นจากการรื้อถอน การบูรณะ และหนี้สิน
ที่มีลักษณะคล้ายคลึงกัน

ฉบับที่ 4 (ปรับปรุง 2557)

การประเมินว่าข้อตกลงประกอบด้วยสัญญาเช่าหรือไม่

ฉบับที่ 5 (ปรับปรุง 2557)

สิทธิในส่วนได้เสียจากกองทุนการรื้อถอน การบูรณะและการปรับปรุงสภาพแวดล้อม

ฉบับที่ 7 (ปรับปรุง 2557)

การปรับปรุงย้อนหลังภายใต้มาตรฐานการบัญชีฉบับที่ 29 เรื่อง การรายงาน

ฉบับที่ 10 (ปรับปรุง 2557)

งบการเงินระหว่างกาลและการตัดค่า

การตีความมาตรฐานการรายงานทางการเงิน (ต่อ)

ฉบับที่ 12 (ปรับปรุง 2557)	ข้อตกลงสัมปทานบริการ
ฉบับที่ 13 (ปรับปรุง 2557)	โปรแกรมสิทธิพิเศษแก่ลูกค้า
ฉบับที่ 14	ข้อจำกัดสินทรัพย์ตามโครงการผลประโยชน์ ข้อกำหนดเงินทุนขั้นต่ำและ ปฏิสัมพันธ์ของรายการเหล่านี้ สำหรับมาตรฐานการบัญชีฉบับที่ 19 (ปรับปรุง 2557) เรื่อง ผลประโยชน์ของพนักงาน
ฉบับที่ 15 (ปรับปรุง 2557)	สัญญาสำหรับการก่อสร้างอสังหาริมทรัพย์
ฉบับที่ 17 (ปรับปรุง 2557)	การจ่ายสินทรัพย์ที่ไม่ใช่เงินสดให้เจ้าของ
ฉบับที่ 18 (ปรับปรุง 2557)	การโอนสินทรัพย์จากลูกค้า
ฉบับที่ 20	ต้นทุนการเปิดหน้าดินในช่วงการผลิตสำหรับเหมืองผิวดิน

กรอบแนวคิดสำหรับการรายงานทางการเงิน (ปรับปรุง 2557)

มาตรฐานการรายงานทางการเงินข้างต้นไม่มีผลกระทบอย่างเป็นทางการเป็นสาระสำคัญต่องบการเงินนี้ ยกเว้นมาตรฐานการบัญชีฉบับที่ 1 ซึ่งมีข้อกำหนดให้จัดกลุ่มการนำเสนอรายการที่แสดงอยู่ใน “กำไรขาดทุนเบ็ดเสร็จอื่น” มาตรฐานการบัญชีฉบับที่ 19 และมาตรฐานการรายงานทางการเงินฉบับที่ 13 ซึ่งมีผลทำให้กิจการต้องเปิดเผยข้อมูลเพิ่มเติม (ดูหมายเหตุข้อ 16 และข้อ 35.4)

2.4 มาตรฐานการรายงานทางการเงินซึ่งได้ประกาศในราชกิจจานุเบกษาแล้ว แต่ยังไม่ผลบังคับใช้

สภาวิชาชีพบัญชีได้ออกประกาศที่เกี่ยวกับมาตรฐานการรายงานทางการเงินที่มีผลบังคับใช้สำหรับงบการเงินที่มีรอบระยะเวลาบัญชีที่เริ่มในหรือหลังวันที่ 1 มกราคม 2559 เป็นต้นไป ดังต่อไปนี้

มาตรฐานการบัญชี

ฉบับที่ 1 (ปรับปรุง 2558)	การนำเสนอของงบการเงิน
ฉบับที่ 2 (ปรับปรุง 2558)	สินค้างเหลือ
ฉบับที่ 7 (ปรับปรุง 2558)	งบกระแสเงินสด
ฉบับที่ 8 (ปรับปรุง 2558)	นโยบายการบัญชี การเปลี่ยนแปลงประมาณการทางบัญชีและข้อผิดพลาด
ฉบับที่ 10 (ปรับปรุง 2558)	เหตุการณ์ภายหลังรอบระยะเวลารายงาน
ฉบับที่ 11 (ปรับปรุง 2558)	สัญญาก่อสร้าง
ฉบับที่ 12 (ปรับปรุง 2558)	ภาษีเงินได้
ฉบับที่ 16 (ปรับปรุง 2558)	ที่ดิน อาคารและอุปกรณ์
ฉบับที่ 17 (ปรับปรุง 2558)	สัญญาเช่า
ฉบับที่ 18 (ปรับปรุง 2558)	รายได้
ฉบับที่ 19 (ปรับปรุง 2558)	ผลประโยชน์ของพนักงาน
ฉบับที่ 20 (ปรับปรุง 2558)	การบัญชีสำหรับเงินอุดหนุนจากรัฐบาลและการเปิดเผยข้อมูลเกี่ยวกับ ความช่วยเหลือจากรัฐบาล
ฉบับที่ 21 (ปรับปรุง 2558)	ผลกระทบจากการเปลี่ยนแปลงของอัตราแลกเปลี่ยนเงินตราต่างประเทศ
ฉบับที่ 23 (ปรับปรุง 2558)	ต้นทุนการกู้ยืม
ฉบับที่ 24 (ปรับปรุง 2558)	การเปิดเผยข้อมูลเกี่ยวกับบุคคล หรือกิจการที่เกี่ยวข้องกัน
ฉบับที่ 26 (ปรับปรุง 2558)	การบัญชีและการรายงานโครงการผลประโยชน์เมื่อออกจากงาน
ฉบับที่ 27 (ปรับปรุง 2558)	งบการเงินเฉพาะกิจการ
ฉบับที่ 28 (ปรับปรุง 2558)	เงินลงทุนในบริษัทร่วมและการร่วมค้า

มาตรฐานการบัญชี (ต่อ)

ฉบับที่ 29 (ปรับปรุง 2558)	การรายงานทางการเงินในสภาพเศรษฐกิจที่เงินเฟ้อรุนแรง
ฉบับที่ 33 (ปรับปรุง 2558)	กำไรต่อหุ้น
ฉบับที่ 34 (ปรับปรุง 2558)	งบการเงินระหว่างกาล
ฉบับที่ 36 (ปรับปรุง 2558)	การตัดค่าของสินทรัพย์
ฉบับที่ 37 (ปรับปรุง 2558)	ประมาณการหนี้สิน หนี้สินที่อาจเกิดขึ้น และสินทรัพย์ที่อาจเกิดขึ้น
ฉบับที่ 38 (ปรับปรุง 2558)	สินทรัพย์ไม่มีตัวตน
ฉบับที่ 40 (ปรับปรุง 2558)	อสังหาริมทรัพย์เพื่อการลงทุน
ฉบับที่ 41	เกษตรกรรม

มาตรฐานการรายงานทางการเงิน

ฉบับที่ 2 (ปรับปรุง 2558)	การจ่ายโดยใช้หุ้นเป็นเกณฑ์
ฉบับที่ 3 (ปรับปรุง 2558)	การรวมธุรกิจ
ฉบับที่ 4 (ปรับปรุง 2558)	สัญญาประกันภัย
ฉบับที่ 5 (ปรับปรุง 2558)	สินทรัพย์ไม่หมุนเวียนที่ถือไว้เพื่อขายและการดำเนินงานที่ยกเลิก
ฉบับที่ 6 (ปรับปรุง 2558)	การสำรวจและประเมินค่าแหล่งทรัพยากรแร่
ฉบับที่ 8 (ปรับปรุง 2558)	ส่วนงานดำเนินงาน
ฉบับที่ 10 (ปรับปรุง 2558)	งบการเงินรวม
ฉบับที่ 11 (ปรับปรุง 2558)	การร่วมการทำงาน
ฉบับที่ 12 (ปรับปรุง 2558)	การเปิดเผยข้อมูลเกี่ยวกับส่วนได้เสียในกิจการอื่น
ฉบับที่ 13 (ปรับปรุง 2558)	การวัดมูลค่ายุติธรรม

การตีความมาตรฐานการบัญชี

ฉบับที่ 10 (ปรับปรุง 2558)	ความช่วยเหลือจากรัฐบาล-กรณีที่ไม่มีความเกี่ยวข้องอย่างเฉพาะเจาะจงกับกิจกรรมดำเนินงาน
ฉบับที่ 15 (ปรับปรุง 2558)	สัญญาเช่าดำเนินงาน-สิ่งสูงใจที่ให้แก่ผู้เช่า
ฉบับที่ 25 (ปรับปรุง 2558)	ภาษีเงินได้-การเปลี่ยนแปลงสภาพทางภาษีของกิจการหรือของผู้ถือหุ้น
ฉบับที่ 27 (ปรับปรุง 2558)	การประเมินเนื้อหาสัญญาเช่าที่สร้างขึ้นตามรูปแบบกฎหมาย
ฉบับที่ 29 (ปรับปรุง 2558)	การเปิดเผยข้อมูลของข้อตกลงสัมปทานบริการ
ฉบับที่ 31 (ปรับปรุง 2558)	รายได้-รายการแลกเปลี่ยนเกี่ยวกับบริการโฆษณา
ฉบับที่ 32 (ปรับปรุง 2558)	สินทรัพย์ไม่มีตัวตน-ต้นทุนเว็บไซต์

การตีความมาตรฐานการรายงานทางการเงิน

ฉบับที่ 1 (ปรับปรุง 2558)	การเปลี่ยนแปลงในหนี้สินที่เกิดขึ้นจากการรื้อถอน การบูรณะ และหนี้สินที่มีลักษณะคล้ายคลึงกัน
ฉบับที่ 4 (ปรับปรุง 2558)	การประเมินว่าข้อตกลงประกอบด้วยสัญญาเช่าหรือไม่
ฉบับที่ 5 (ปรับปรุง 2558)	สิทธิในส่วนได้เสียจากกองทุนการรื้อถอน การบูรณะและการปรับปรุงสภาพแวดล้อม
ฉบับที่ 7 (ปรับปรุง 2558)	การปรับปรุงย้อนหลังภายใต้มาตรฐานการบัญชีฉบับที่ 29 เรื่องการรายงานทางการเงินในสภาพเศรษฐกิจที่มีภาวะเงินเฟ้อรุนแรง
ฉบับที่ 10 (ปรับปรุง 2558)	งบการเงินระหว่างกาลและการตัดค่า
ฉบับที่ 12 (ปรับปรุง 2558)	ข้อตกลงสัมปทานบริการ

การตีความมาตรฐานการรายงานทางการเงิน (ต่อ)

ฉบับที่ 13 (ปรับปรุง 2558)	โปรแกรมสิทธิพิเศษแก่ลูกค้า
ฉบับที่ 14 (ปรับปรุง 2558)	ข้อจำกัดสินทรัพย์ตามโครงการผลประโยชน์ ข้อกำหนดเงินทุนขั้นต่ำและปฏิสัมพันธ์ของรายการเหล่านี้ สำหรับมาตรฐานการบัญชีฉบับที่ 19 (ปรับปรุง 2558) เรื่อง ผลประโยชน์ของพนักงาน
ฉบับที่ 15 (ปรับปรุง 2558)	สัญญาสำหรับการก่อสร้างอสังหาริมทรัพย์
ฉบับที่ 17 (ปรับปรุง 2558)	การจ่ายสินทรัพย์ที่ไม่ใช่เงินสดให้เจ้าของ
ฉบับที่ 18 (ปรับปรุง 2558)	การโอนสินทรัพย์จากลูกค้า
ฉบับที่ 20 (ปรับปรุง 2558)	ต้นทุนการเปิดหน้าดินในช่วงการผลิตสำหรับเหมืองผิวดิน
ฉบับที่ 21	เงินที่นำส่งรัฐ

แนวปฏิบัติการวัดมูลค่าและรับรู้รายการของพืชเพื่อการให้ผลผลิต

กรอบแนวคิดสำหรับการรายงานทางการเงิน (ปรับปรุง 2558)

ฝ่ายบริหารของบริษัทจะนำมาตรฐานการบัญชี มาตรฐานการรายงานทางการเงิน การตีความมาตรฐานการบัญชี และการตีความมาตรฐานการรายงานทางการเงิน ฉบับที่เกี่ยวข้องกับบริษัทมาเริ่มถือปฏิบัติกับงบการเงินของบริษัทเมื่อมาตรฐานดังกล่าวมีผลบังคับใช้ ฝ่ายบริหารของบริษัทได้ประเมินแล้วเห็นว่ามาตรฐานการบัญชี มาตรฐานการรายงานทางการเงิน การตีความมาตรฐานการบัญชี และการตีความมาตรฐานการรายงานทางการเงินฉบับดังกล่าวไม่มีผลกระทบต่ออย่างเป็นสาระสำคัญต่องบการเงินสำหรับงวดที่เริ่มใช้มาตรฐานดังกล่าว ยกเว้นมาตรฐานการรายงานทางการเงินฉบับที่ 4 (ปรับปรุง 2558) เรื่อง สัญญาประกันภัยซึ่งผู้บริหารได้ประเมินถึงผลกระทบจากการนำมาตรฐานการรายงานทางการเงินฉบับที่ 4 มาถือปฏิบัติ พบว่างบการเงินของบริษัทมีผลกระทบจากการจัดประเภทรายการใหม่และการเปิดเผยข้อมูลในหมายเหตุประกอบงบการเงินเพิ่มเติม

- 2.5 ในการจัดทำงบการเงินให้เป็นไปตามมาตรฐานการรายงานทางการเงิน บริษัทต้องอาศัยดุลยพินิจของผู้บริหารในการกำหนดนโยบายการบัญชี การประมาณการและการตั้งข้อสมมติฐานหลายประการ ซึ่งมีผลกระทบต่อการแสดงผลจำนวนสินทรัพย์หนี้สินและการเปิดเผยข้อมูลเกี่ยวกับสินทรัพย์และหนี้สินที่อาจเกิดขึ้น ณ วันที่ในงบการเงิน รวมทั้งการแสดงผลรายได้และค่าใช้จ่ายของงวดบัญชี ถึงแม้ว่าการประมาณการของผู้บริหาร ได้พิจารณาอย่างสมเหตุสมผลภายใต้เหตุการณ์ ณ ขณะนั้น ผลที่เกิดขึ้นจริงอาจมีความแตกต่างไปจากประมาณการนั้น

3. นโยบายการบัญชีที่สำคัญ

งบการเงินนี้ได้จัดทำขึ้นโดยใช้เกณฑ์ราคาทุนเดิมในการวัดมูลค่าขององค์ประกอบของงบการเงิน ยกเว้นตามที่ได้เปิดเผยในนโยบายการบัญชีดังต่อไปนี้

3.1 การรับรู้รายได้และค่าใช้จ่าย

เบียประกันภัยรับ

เบียประกันภัยถือเป็นรายได้ตามวันที่ออกกรมธรรม์ประกันภัย หลังจากหักเบียประกันภัยจ่ายต่อและเบียประกันภัยยกเลิกและส่งคืนแล้วสำหรับกรมธรรม์ที่มีอายุไม่เกิน 1 ปี ในกรณีที่กรมธรรม์มีอายุเกิน 1 ปี จะบันทึกรายได้และค่าใช้จ่ายที่เกี่ยวข้องเป็นรายการรับหรือจ่ายล่วงหน้า โดยทยอยรับรู้เป็นรายได้และค่าใช้จ่ายตามอายุการให้ความคุ้มครองเป็นรายปี

เบียประกันภัยรับต่อ

เบียประกันภัยต่อถือเป็นรายได้เมื่อบริษัทได้รับใบคำขอเอาประกันภัยต่อหรือใบแจ้งการประกันภัย ต่อจากบริษัทผู้เอาประกันภัยต่อ และเงินส่วนแบ่งกำไรจากการรับประกันภัยต่อรับรู้เมื่อได้รับใบแจ้งจากบริษัทรับประกันภัยต่อ

รายได้ค่าจ้างและบำเหน็จ

รายได้ค่าจ้างและค่าบำเหน็จถือเป็นรายได้ตามเกณฑ์คงค้าง

รายได้ดอกเบี้ยและเงินปันผลรับ

รายได้ดอกเบี้ยถือเป็นรายได้ตามเกณฑ์คงค้าง เงินปันผลรับถือเป็นรายได้เมื่อมีการประกาศจ่าย

ค่าจ้างและบำเหน็จและค่าใช้จ่ายอื่น

ค่าจ้างและค่าบำเหน็จและค่าใช้จ่ายอื่นถือเป็นค่าใช้จ่ายตามเกณฑ์คงค้าง

3.2 เงินสดและรายการเทียบเท่าเงินสด

เงินสดและรายการเทียบเท่าเงินสด หมายถึง เงินสดในมือ เงินฝากธนาคารทุกประเภท รวมถึงเงินลงทุนในหลักทรัพย์ประเภทตัวเงินที่มีกำหนดไม่เกิน 3 เดือน

เงินฝากธนาคารที่มีภาระผูกพัน หรือที่มีกำหนดเกิน 3 เดือน ไม่รวมอยู่ในเงินสดและรายการเทียบเท่าเงินสดในงบกระแสเงินสด โดยนำไปแสดงรวมไว้ในกิจกรรมลงทุน

3.3 เบี้ยประกันภัยค้ำรับ

เบี้ยประกันภัยค้ำรับแสดงมูลค่าตามจำนวนมูลค่าสุทธิที่จะได้รับ บริษัทบันทึกค่าเผื่อหนี้สงสัยจะสูญสำหรับผลขาดทุนโดยประมาณที่อาจเกิดขึ้นจากการเก็บเงินค่าเบี้ยประกันภัยค้ำรับไม่ได้ ซึ่งโดยทั่วไปพิจารณาจากประสบการณ์การเก็บเงินและการวิเคราะห์อายุเบี้ยประกันภัยค้ำรับ

3.4 สินทรัพย์จากการประกันภัยต่อ

สินทรัพย์จากการประกันภัยต่อแสดงมูลค่าตามจำนวนมูลค่าสุทธิที่จะได้รับ บริษัทบันทึกค่าเผื่อหนี้สงสัยจะสูญสำหรับผลขาดทุนโดยประมาณที่อาจเกิดขึ้นจากการไม่ได้รับชำระหนี้ ซึ่งโดยทั่วไปพิจารณาจากประสบการณ์การรับชำระหนี้และการวิเคราะห์อายุหนี้ของเงินค้ำรับจากการประกันภัยต่อ

3.5 เงินลงทุนในหลักทรัพย์

เงินลงทุนเพื่อขายแสดงตามมูลค่ายุติธรรม กำไรหรือขาดทุนจากการเปลี่ยนแปลงในมูลค่ายุติธรรมของเงินลงทุนเพื่อขายรับรู้ในองค์ประกอบอื่นของส่วนของผู้ถือหุ้น

เงินลงทุนทั่วไป แสดงด้วยราคาทุน

เงินลงทุนที่จะถือจนครบกำหนดแสดงด้วยราคาทุนตัดจำหน่าย

ในกรณีที่มีการด้อยค่าของเงินลงทุนดังกล่าวจะรับรู้ผลขาดทุนนั้นทันทีในงบกำไรขาดทุนเบ็ดเสร็จ

ส่วนเกินและส่วนลดมูลค่าของตราสารหนี้ตัดจำหน่ายโดยใช้วิธีอัตราดอกเบี้ยที่แท้จริงและแสดงรวมอยู่ในรายได้ดอกเบี้ยรับ

ราคาทุนของหลักทรัพย์ที่จำหน่ายคำนวณตามวิธีถัวเฉลี่ยถ่วงน้ำหนัก

มูลค่ายุติธรรมของหลักทรัพย์ในความต้องการของตลาดคำนวณจากราคาเสนอซื้อหลังสุด ณ สิ้นวันทำการสุดท้ายของปีของตลาดหลักทรัพย์แห่งประเทศไทย มูลค่ายุติธรรมของตราสารหนี้คำนวณโดยใช้ราคาจากสมาคมตลาดตราสารหนี้ไทย มูลค่ายุติธรรมของหน่วยลงทุนคำนวณจากมูลค่าสินทรัพย์สุทธิ

3.6 ส่วนปรับปรุงอาคารเช่าและอุปกรณ์

ส่วนปรับปรุงอาคารเช่าและอุปกรณ์ แสดงในราคาทุนหักด้วยค่าเสื่อมราคาสะสม

ค่าเสื่อมราคาคำนวณโดยวิธีเส้นตรง ตามอายุการใช้งานโดยประมาณของสินทรัพย์ดังต่อไปนี้

ส่วนปรับปรุงอาคารเช่า	5 ปี
เครื่องตกแต่งติดตั้งและอุปกรณ์สำนักงาน	5 ปี
ยานพาหนะ	5 ปี

3.7 สินทรัพย์ไม่มีตัวตน

สินทรัพย์ไม่มีตัวตนที่อายุการให้ประโยชน์ทราบได้แน่นอน แสดงราคาทุนหักค่าตัดจำหน่ายสะสมและขาดทุนจากการด้อยค่า (ถ้ามี)

ค่าตัดจำหน่ายบันทึกเป็นค่าใช้จ่ายในงบกำไรขาดทุนเบ็ดเสร็จ คำนวณโดยวิธีเส้นตรงตามระยะเวลาที่คาดว่าจะได้รับประโยชน์เชิงเศรษฐกิจของสินทรัพย์ที่ไม่มีตัวตนแต่ละประเภท ระยะเวลาที่คาดว่าจะได้รับประโยชน์เชิงเศรษฐกิจแสดงได้ดังนี้

ซอฟต์แวร์คอมพิวเตอร์	5 ปี
สัญญาวิชาสหกิจธนาคารและประกันภัย	10 ปี

3.8 เงินสำรองเบี่ยงประกันภัยที่ยังไม่ถึงเป็นรายได้

บริษัทคำนวณเงินสำรองเบี่ยงประกันภัยที่ยังไม่ถึงเป็นรายได้ตามกฎหมายเกณฑ์ในประกาศคณะกรรมการกำกับและส่งเสริมการประกอบธุรกิจประกันภัย เรื่องการจัดสรรเงินสำรองเพื่อการเสี่ยงภัย ดังนี้

การประกันอัคคีภัย ภัยทางทะเลและขนส่ง (ตัวเรือ) - ใช้วิธีเฉลี่ยรายเดือน (วิธีเศษหนึ่งส่วนยี่สิบสี่)
ภัยรถยนต์และภัยเบ็ดเตล็ด

การประกันภัยขนส่งเฉพาะเที่ยว การประกันอุบัติเหตุ - ร้อยละร้อยละของเบี่ยงประกันภัยรับ
การเดินทางที่มีระยะเวลาคุ้มครองไม่เกิน 6 เดือน ตั้งแต่วันที่กรมธรรม์ประกันภัยเริ่มมีผลคุ้มครอง
ตลอดระยะเวลาที่บริษัทยังคงให้ความคุ้มครอง
แก่ผู้เอาประกันภัย

3.9 สำรองค่าสินไหมทดแทนและค่าสินไหมทดแทนค้างจ่าย

สำรองค่าสินไหมทดแทนและค่าสินไหมทดแทนค้างจ่ายบันทึกเมื่อได้รับการแจ้งค่าเรียกร้องค่าเสียหายจากผู้เอาประกันภัย ตามมูลค่าที่ประเมินโดยผู้ประเมินอิสระหรือผู้ประเมินของบริษัทแล้วแต่กรณี นอกจากนี้บริษัทได้ตั้งสำรองเพิ่มเติมสำหรับค่าสินไหมทดแทนที่เกิดขึ้นแล้ว แต่ยังไม่ได้มีการรายงานให้บริษัททราบ (IBNR) ซึ่งประเมินโดยนักคณิตศาสตร์ประกันภัยที่ได้รับอนุญาต

3.10 รายการบัญชีในสกุลเงินตราต่างประเทศ

การแปลงค่ารายการบัญชีในสกุลเงินตราต่างประเทศที่เกิดขึ้นระหว่างปี เป็นเงินบาทตามอัตราแลกเปลี่ยน ณ วันที่เกิดรายการ และแปลงค่าสินทรัพย์และหนี้สินในสกุลเงินตราต่างประเทศ ซึ่งคงเหลือ ณ วันที่ตามงบแสดงฐานะการเงิน เป็นเงินบาทโดยใช้อัตราอ้างอิงของธนาคารแห่งประเทศไทย ณ วันนั้น บริษัทรับรู้กำไรและขาดทุนจากการปริวรรตเงินตราต่างประเทศ เมื่อมีการชำระเงินและที่เกิดจากการแปลงค่าเป็นรายได้หรือค่าใช้จ่ายเมื่อกำไรหรือขาดทุนนั้นเกิดขึ้น

3.11 ผลประโยชน์พนักงาน

3.11.1 กองทุนสำรองเลี้ยงชีพ

บริษัทได้จัดตั้งกองทุนสำรองเลี้ยงชีพขึ้น โดยหักจากเงินเดือนพนักงานส่วนหนึ่ง และบริษัทจ่ายสมทบอีกส่วนหนึ่ง โดยได้จดทะเบียนเป็นกองทุนสำรองเลี้ยงชีพ ตามพระราชบัญญัติกองทุนสำรองเลี้ยงชีพ พ.ศ. 2530 แล้ว ส่วนที่บริษัทจ่ายสมทบบันทึกเป็นค่าใช้จ่ายประจำปี

3.11.2 ผลประโยชน์พนักงานหลังออกจากงาน

บริษัทจัดให้มีผลประโยชน์พนักงานหลังออกจากงานเพื่อจ่ายให้แก่พนักงานตามกฎหมายแรงงานของประเทศไทย หนี้สินผลประโยชน์พนักงานซึ่งคำนวณโดยผู้เชี่ยวชาญด้านคณิตศาสตร์ประกันภัยโดยใช้วิธีคิดลดแต่ละหน่วยที่ประมาณไว้ (The Projected Unit Credit Method) อันเป็นประมาณการจากมูลค่าปัจจุบันของกระแสเงินสดที่คาดว่าจะต้องจ่ายในอนาคตและคำนวณคิดลดโดยใช้อัตราดอกเบี้ยของพันธบัตรรัฐบาลที่มีกำหนดเวลาใกล้เคียงกับระยะเวลาของหนี้สินดังกล่าว โดยประมาณการกระแสเงินสดที่คาดว่าจะต้องจ่ายในอนาคตนั้นประมาณการจากเงินเดือนพนักงาน อัตราการลาออก อายุงาน และปัจจัยอื่น ๆ กำไรหรือขาดทุนจากการเปลี่ยนแปลงประมาณการจะรับรู้เป็นค่าใช้จ่ายในงบกำไรขาดทุนเบ็ดเสร็จสำหรับรอบระยะเวลาบัญชีที่เกิดรายการนั้น ทั้งนี้ค่าใช้จ่ายที่เกี่ยวข้องกับผลประโยชน์พนักงานจะบันทึกในงบกำไรขาดทุนเบ็ดเสร็จเพื่อกระจายต้นทุนดังกล่าวตลอดระยะเวลาของการจ้างงาน

3.12 สัญญาเช่าระยะยาว

สัญญาเช่าซึ่งความเสี่ยงและผลตอบแทนส่วนใหญ่ของการเป็นเจ้าของสินทรัพย์ยังคงอยู่กับผู้ให้เช่าถือเป็นสัญญาเช่าดำเนินงาน ค่าเช่าที่เกิดขึ้นจากสัญญาเช่าดังกล่าวจึงรับรู้เป็นค่าใช้จ่ายในงบกำไรขาดทุนเบ็ดเสร็จตามอายุของสัญญาเช่า

3.13 ภาษีเงินได้

ค่าใช้จ่ายภาษีเงินได้คำนวณจากกำไรทางภาษีเงินได้คูณด้วยอัตราภาษีเงินได้ตามกฎหมายตามที่ประกาศใช้ ณ วันที่ในงบแสดงฐานะการเงินและปรับปรุงด้วยผลกระทบที่เกิดจากการบันทึกบัญชีตามวิธีการบัญชีภาษีเงินได้รอการตัดบัญชี

บริษัทได้ตั้งภาษีเงินได้รอการตัดบัญชีสำหรับผลแตกต่างชั่วคราวระหว่างราคาตามบัญชีกับราคาตามฐานภาษีของสินทรัพย์และหนี้สินโดยใช้อัตราภาษีที่กำหนด ณ วันที่ในงบแสดงฐานะการเงิน ภาษีเงินได้รอการตัดบัญชีทางด้านสินทรัพย์จะรับรู้เมื่อมีความเป็นไปได้ค่อนข้างแน่ว่าบริษัทจะมีกำไรทางภาษีในอนาคตที่เพียงพอต่อการนำผลแตกต่างชั่วคราวนั้นมาใช้ประโยชน์

3.14 กำไรต่อหุ้นขั้นพื้นฐาน

กำไรต่อหุ้นขั้นพื้นฐานคำนวณโดยใช้จำนวนหุ้นสามัญถ่วงเฉลี่ยถ่วงน้ำหนัก ณ วันสิ้นปีในกรณีที่มีการเพิ่มทุนจะใช้จำนวนหุ้นสามัญถ่วงเฉลี่ยถ่วงน้ำหนัก ตามระยะเวลาการรับชำระค่าหุ้นเพิ่มทุนที่เรียกชำระแล้ว ณ วันที่ 31 ธันวาคม 2558 และ 2557 บริษัทไม่มีหุ้นสามัญเทียบเท่าเพื่อนำมาคำนวณกำไรต่อหุ้นปรับลด

3.15 การใช้ประมาณการทางบัญชี

ในการจัดทำงบการเงินให้เป็นไปตามมาตรฐานการรายงานทางการเงินและวิธีปฏิบัติทางการบัญชีที่รับรองทั่วไปในประเทศไทย บริษัทต้องอาศัยดุลยพินิจของผู้บริหารในการกำหนดนโยบายการบัญชี การประมาณการและการตั้งข้อสมมติฐานหลายประการ ซึ่งมีผลกระทบต่อแสดงจำนวนสินทรัพย์ หนี้สินและการเปิดเผยข้อมูลเกี่ยวกับสินทรัพย์และหนี้สินที่อาจเกิดขึ้น ณ วันสิ้นปี รวมทั้งการแสดงรายได้และค่าใช้จ่ายของงวดบัญชี ถึงแม้ว่าการประมาณการของผู้บริหารได้พิจารณาอย่างสมเหตุสมผลภายใต้เหตุการณ์ ณ ขณะนั้น ผลที่เกิดขึ้นจริงอาจมีความแตกต่างไปจากประมาณการนั้น

3.16 การวัดมูลค่ายุติธรรม

มูลค่ายุติธรรมเป็นราคาที่จะได้รับการขายสินทรัพย์ หรือจะจ่ายเพื่อโอนหนี้สินในรายการที่เกิดขึ้นในสภาพปกติระหว่างผู้ร่วมตลาด ณ วันที่วัดมูลค่า ไม่ว่าจะราคานั้นจะสามารถสังเกตได้โดยตรงหรือประมาณมาจากเทคนิคการประเมินมูลค่าในการประมาณมูลค่ายุติธรรมของรายการสินทรัพย์หรือหนี้สินรายการใดรายการหนึ่ง บริษัทพิจารณาถึงลักษณะของสินทรัพย์หรือหนี้สินนั้นซึ่งผู้ร่วมตลาดจะนำมาพิจารณาในการกำหนดราคาของสินทรัพย์หรือหนี้สิน ณ วันที่วัดมูลค่า โดยการวัดมูลค่ายุติธรรมและ/หรือการเปิดเผยข้อมูลในงบการเงินนี้ใช้ตามเกณฑ์ตามที่กล่าว ยกเว้นการจ่ายโดยใช้หุ้นเป็นเกณฑ์ภายใต้ขอบเขตของมาตรฐานการรายงานทางการเงิน ฉบับที่ 2 (ปรับปรุง 2557) รายการเข้าภายใต้ขอบเขต

ของมาตรฐานการบัญชี ฉบับที่ 17 (ปรับปรุง 2557) และการวัดมูลค่าที่มีลักษณะคล้ายคลึงกับมูลค่ายุติธรรม แต่ไม่ใช่มูลค่ายุติธรรม เช่น มูลค่าสุทธิที่จะได้รับในมาตรฐานการบัญชี ฉบับที่ 2 (ปรับปรุง 2557) หรือมูลค่าจากการใช้ในมาตรฐานการบัญชี ฉบับที่ 36 (ปรับปรุง 2557)

นอกจากนี้ การวัดมูลค่ายุติธรรมได้จัดลำดับชั้นเป็นระดับที่ 1 ระดับที่ 2 และระดับที่ 3 โดยแบ่งตามลำดับชั้นของข้อมูลที่สามารถสังเกตได้ และตามลำดับความสำคัญของข้อมูลที่ใช้วัดมูลค่ายุติธรรม ซึ่งมีดังต่อไปนี้

- ระดับที่ 1 เป็นราคาเสนอซื้อขาย (ไม่ต้องปรับปรุง) ในตลาดที่มีสภาพคล่องสำหรับสินทรัพย์ หรือหนี้สินอย่างเดียวกัน และกิจการสามารถเข้าถึงตลาดนั้น ณ วันที่วัดมูลค่า
- ระดับที่ 2 เป็นข้อมูลอื่นที่สังเกตได้ไม่ว่าโดยทางตรงหรือโดยทางอ้อมสำหรับสินทรัพย์นั้นหรือหนี้สินนั้นนอกเหนือจากราคาเสนอซื้อขายซึ่งรวมอยู่ในข้อมูลระดับที่ 1
- ระดับที่ 3 เป็นข้อมูลที่ไม่สามารถสังเกตได้สำหรับสินทรัพย์นั้นหรือหนี้สินนั้น

4. ข้อมูลเพิ่มเติมเกี่ยวกับกระแสเงินสด

4.1 รายการที่ไม่เกี่ยวกับเงินสด

4.1.1 ส่วนปรับปรุงอาคารเช่าและอุปกรณ์ สำหรับปีสิ้นสุดวันที่ 31 ธันวาคม 2558 และ 2557 ประกอบด้วย

	2558 บาท	2557 บาท
เจ้าหนี้อื่นเพื่อซื้อสินทรัพย์ถาวร ณ วันที่ 1 มกราคม	897,439	1,813,295
บวก ซื้อสินทรัพย์ถาวร	40,873,767	19,849,827
หัก เงินสดจ่ายเพื่อซื้อสินทรัพย์ถาวร	(40,970,525)	(20,765,683)
เจ้าหนี้อื่นเพื่อซื้อสินทรัพย์ถาวร ณ วันที่ 31 ธันวาคม	800,681	897,439

4.1.2 สินทรัพย์ไม่มีตัวตน สำหรับปีสิ้นสุดวันที่ 31 ธันวาคม 2558 และ 2557 ประกอบด้วย

	2558 บาท	2557 บาท
เจ้าหนี้อื่นเพื่อซื้อสินทรัพย์ไม่มีตัวตน ณ วันที่ 1 มกราคม	-	278,735
บวก ซื้อสินทรัพย์ไม่มีตัวตน	9,514,191	3,775,336
หัก เงินสดจ่ายเพื่อซื้อสินทรัพย์ไม่มีตัวตน	(9,514,191)	(4,054,071)
เจ้าหนี้อื่นเพื่อซื้อสินทรัพย์ไม่มีตัวตน ณ วันที่ 31 ธันวาคม	-	-

4.2 เงินสดและรายการเทียบเท่าเงินสด ณ วันที่ 31 ธันวาคม 2558 และ 2557 ประกอบด้วย

	2558 บาท	2557 บาท
เงินสด	265,000	265,000
เช็คในมือ	4,884,216	7,815,240
เงินฝากธนาคารประเภทไม่กำหนดระยะเวลาจ่ายคืน	285,997,189	523,621,466
เงินฝากธนาคารประเภทจ่ายคืนเมื่อสิ้นกำหนดระยะเวลา	412,362,960	408,186,642
หลักทรัพย์รัฐบาล - ตัวเงินคลัง	2,099,552,545	1,799,330,694
	<u>2,803,061,910</u>	<u>2,739,219,042</u>
<u>หัก</u> หลักทรัพย์รัฐบาล - ตัวเงินคลังที่นำไปวางเป็นประกัน		
(ดูหมายเหตุข้อ 7)	(1,399,664,483)	(999,619,124)
เงินฝากธนาคารที่มีกำหนดจ่ายคืนเกินกว่า 3 เดือน		
(ดูหมายเหตุข้อ 7)	(153,072,221)	(150,000,000)
เงินฝากธนาคารที่นำไปวางเป็นประกัน		
(ดูหมายเหตุข้อ 7)	(259,290,739)	(258,186,642)
เงินสดและรายการเทียบเท่าเงินสด	<u>991,034,467</u>	<u>1,331,413,276</u>

4.3 เงินสดสุทธิได้มาจาก (ใช้ไปใน) กิจกรรมดำเนินงาน

รายการกระทบยอดกำไรสุทธิเป็นเงินสดสุทธิได้มาจาก (ใช้ไปใน) กิจกรรมดำเนินงานสำหรับปีสิ้นสุด วันที่ 31 ธันวาคม 2558 และ 2557 มีดังนี้

	2558 บาท	2557 บาท
กระแสเงินสดได้มาจาก (ใช้ไปใน) กิจกรรมดำเนินงาน		
กำไรก่อนภาษีเงินได้	286,236,345	450,539,074
รายการปรับปรุงเพื่อกระทบยอดกำไรสุทธิเป็นเงินสดสุทธิ		
ค่าเสื่อมราคา	18,897,102	18,607,659
ค่าตัดจำหน่าย	14,077,202	16,589,651
กำไรจากการจำหน่ายทรัพย์สิน	(2,608,248)	(322,699)
ค่าใช้จ่ายผลประโยชน์พนักงาน	6,671,678	6,534,184
เงินสำรองเบี่ยงประกันภัยที่ยังไม่ถือเป็นรายได้เพิ่ม (ลด) จากปีก่อน	25,654,985	(4,492,214)
ส่วนเกินมูลค่าพันธบัตรตัดจำหน่าย	5,074,156	5,654,037
ส่วนลดมูลค่าพันธบัตรตัดจำหน่าย	-	(43,977)
ส่วนเกินมูลค่าหุ้นกู้ตัดจำหน่าย	11,212	10,626
ส่วนลดมูลค่าตั๋วเงินคลังตัดจำหน่าย	(7,534,536)	(7,101,152)
กำไรจากการขายเงินลงทุนในหลักทรัพย์เพื่อขาย		
- หน่วยลงทุน	(8,790,765)	(4,397)
กำไรจากการขายเงินลงทุนทั่วไป		
- หุ้นสามัญ	-	(13,091)
หนี้สูญและหนี้สงสัยจะสูญ (โอนกลับรายการ)	(10,532,430)	(15,965,161)
กำไรจากการดำเนินงานก่อนการเปลี่ยนแปลง		
สินทรัพย์และหนี้สินดำเนินงาน	327,156,701	469,992,540
สินทรัพย์ดำเนินงาน (เพิ่ม) ลด		
รายได้จากการลงทุนค้างรับ	(753,460)	589,902
เบี่ยงประกันภัยค้างรับ	16,521,705	(50,585,971)
สินทรัพย์จากการประกันภัยต่อ	286,868,298	974,137,866
ค่านายหน้าจ่ายรอการตัดบัญชี	4,218,061	(5,439,802)
สินทรัพย์อื่น	(3,384,094)	(25,707,963)
หนี้สินดำเนินงานเพิ่ม (ลด)		
เจ้าหนี้บริษัทประกันภัยต่อ	(162,128,348)	172,971,271
สำรองค่าสินไหมทดแทนและค่าสินไหมทดแทนค้างจ่าย	(202,568,006)	(1,181,222,336)
เบี่ยงประกันภัยรับล่วงหน้า	(29,626,840)	4,023,104
ค่านายหน้าค้างจ่าย	(1,122,887)	9,834,032
ค่าใช้จ่ายค้างจ่าย	(17,940,377)	20,585,977
หนี้สินอื่น	12,046,027	(25,915,299)
เงินสดได้มาจากกิจกรรมดำเนินงาน	229,286,780	363,263,321
รับ (จ่าย) ภาษีเงินได้	(20,359,641)	1,398,237
เงินสดสุทธิได้มาจากกิจกรรมดำเนินงาน	208,927,139	364,661,558

5. เบี้ยประกันภัยค้ำรับ - สุทธิ

เบี้ยประกันภัยค้ำรับ - สุทธิ ณ วันที่ 31 ธันวาคม 2558 และ 2557 ประกอบด้วย

	ณ วันที่ 31 ธันวาคม 2558				ณ วันที่ 31 ธันวาคม 2557			
	จากผู้เอา ประกันภัย บาท	จากตัวแทน และนายหน้า ประกันภัย บาท	จากการรับ ประกันภัยต่อ บาท	รวม บาท	จากผู้เอา ประกันภัย บาท	จากตัวแทน และนายหน้า ประกันภัย บาท	จากการรับ ประกันภัยต่อ บาท	รวม บาท
ยังไม่ถึงกำหนดรับชำระ	12,783,155	216,431,576	443,164	229,657,895	12,549,636	221,502,225	1,866,433	235,918,294
ค้ำรับไม่เกิน 30 วัน	1,135,494	34,009,194	770,643	35,915,331	478,137	34,701,471	836,864	36,016,472
ค้ำรับ 31 - 60 วัน	248,621	8,564,309	1,471,918	10,284,848	386,621	12,889,913	1,741,713	15,018,247
ค้ำรับ 61 - 90 วัน	1,259,598	5,111,100	1,149,470	7,520,168	1,521,135	4,252,014	1,578,931	7,352,080
ค้ำรับ 91 วัน - 1 ปี	-	11,992,584	2,686,535	14,679,119	89,817	13,703,689	3,202,406	16,995,912
ค้ำรับเกินกว่า 1 ปี	-	364,032	297,257	661,289	-	476,413	3,462,937	3,939,350
รวมเบี้ยประกันภัยค้ำรับ	15,426,868	276,472,795	6,818,987	298,718,650	15,025,346	287,525,725	12,689,284	315,240,355
หัก ค่าเพื่อหนี้สงสัยจะสูญ	-	(4,893,557)	-	(4,893,557)	-	(9,576,255)	-	(9,576,255)
เบี้ยประกันภัยค้ำรับ - สุทธิ	15,426,868	271,579,238	6,818,987	293,825,093	15,025,346	277,949,470	12,689,284	305,664,100

6. สินทรัพย์จากการประกันภัยต่อ

สินทรัพย์จากการประกันภัยต่อ ณ วันที่ 31 ธันวาคม 2558 และ 2557 ประกอบด้วย

	2558 บาท	2557 บาท
เงินวางไว้จากการประกันต่อ	129	194
เงินค้ำรับเกี่ยวกับการประกันภัยต่อ	186,296,071	387,822,725
สำรองเบี้ยประกันภัยต่อที่ยังไม่ถึงเป็นรายได้	540,939,707	546,254,397
เงินสำรองประกันภัยส่วนที่เรียกคืนจากบริษัทประกันภัยต่อ	413,062,561	498,404,140
	1,140,298,468	1,432,481,456
หัก ค่าเพื่อหนี้สงสัยจะสูญ	-	(5,934,699)
รวมสินทรัพย์จากการประกันภัยต่อ	1,140,298,468	1,426,546,757

เงินค้ำรับเกี่ยวกับการประกันภัยต่อแยกตามอายุหนี้ ณ วันที่ 31 ธันวาคม 2558 และ 2557 ได้ดังนี้

	2558 บาท	2557 บาท
ยังไม่ถึงกำหนดรับชำระ	181,191,355	360,676,153
ค้ำรับไม่เกินระยะเวลา 12 เดือน	3,776,648	24,897,404
ค้ำรับเป็นระยะเวลาเกินกว่า 1 ปี แต่ไม่เกิน 2 ปี	551,046	507,411
ค้ำรับเกินกว่า 2 ปี	777,022	1,741,757
รวมเงินค้ำรับเกี่ยวกับการประกันภัยต่อ	186,296,071	387,822,725

7. เงินลงทุนในหลักทรัพย์

เงินลงทุนในหลักทรัพย์ ณ วันที่ 31 ธันวาคม 2558 ประกอบด้วย

	ราคาทุน/ ราคาทุนตัด จำหน่าย	กำไรที่ยัง ไม่เกิดขึ้น	ขาดทุนที่ยัง ไม่เกิดขึ้น	มูลค่ายุติธรรม	ร้อยละของเงิน ลงทุนใน หลักทรัพย์ต่อ สินทรัพย์รวม
	บาท	บาท	บาท	บาท	
เงินลงทุนเพื่อขาย					
หลักทรัพย์รัฐบาลและรัฐวิสาหกิจ					
พันธบัตรรัฐบาลไทย	259,508,731	7,227,216	-	266,735,947	5.11
พันธบัตรรองการค้าหรือรัฐวิสาหกิจ	201,773,005	15,168	(15,507)	201,772,666	3.86
หุ้นกู้	3,009,172	83,757	-	3,092,929	0.06
รวม	464,290,908	7,326,141	(15,507)	471,601,542	9.03
หลักทรัพย์เอกชน					
หน่วยลงทุน	25,376,733	86,535	-	25,463,268	0.49
รวม	25,376,733	86,535	-	25,463,268	0.49
รวมเงินลงทุนเพื่อขาย	489,667,641	7,412,676	(15,507)	497,064,810	9.52

	ราคาทุน/ราคาทุน ตัดจำหน่าย	ร้อยละของ เงินลงทุนใน หลักทรัพย์ต่อ สินทรัพย์รวม
	บาท	

เงินลงทุนที่จะถือจนครบกำหนด

หลักทรัพย์รัฐบาลที่นำไปวางเป็นประกัน

ตัวเงินคลังที่นำไปวางเป็นประกัน (ดูหมายเหตุข้อ 4.2)

1,399,664,483

26.82

รวม

1,399,664,483

26.82

เงินฝากสถาบันการเงินที่ครบกำหนดเกินกว่า 3 เดือน

เงินฝากธนาคารที่มีกำหนดจ่ายคืนเกิน 3 เดือน (ดูหมายเหตุข้อ 4.2)

153,072,221

2.93

เงินฝากธนาคารที่นำไปวางเป็นประกัน (ดูหมายเหตุข้อ 4.2)

259,290,739

4.97

รวม

412,362,960

7.90

รวมเงินลงทุนที่จะถือจนครบกำหนด

1,812,027,443

34.72

เงินลงทุนทั่วไป

ตราสารทุน

20,840,927

0.40

รวมเงินลงทุนทั่วไป

20,840,927

0.40

ระยะเวลาคงเหลือของตราสารหนี้ ณ วันที่ 31 ธันวาคม 2558 มีระยะเวลาครบกำหนดดังนี้

	ระยะเวลาครบกำหนด			รวม บาท
	ภายใน 1 ปี บาท	1 - 5 ปี บาท	มากกว่า 5 ปี บาท	
เงินลงทุนในตราสารหนี้เพื่อขาย				
หลักทรัพย์รัฐบาลและรัฐวิสาหกิจ				
พันธบัตรรัฐบาลไทย	101,160,024	158,348,707	-	259,508,731
พันธบัตรองค์การหรือรัฐวิสาหกิจ	100,023,781	101,749,224	-	201,773,005
หุ้นกู้	3,009,172	-	-	3,009,172
บวก กำไรที่ยังไม่เกิดขึ้นจริง	1,116,514	6,194,120	-	7,310,634
รวม	205,309,491	266,292,051	-	471,601,542
รวมเงินลงทุนในตราสารหนี้เพื่อขาย	205,309,491	266,292,051	-	471,601,542
เงินลงทุนในตราสารหนี้ที่จะถือจนครบกำหนด				
หลักทรัพย์รัฐบาลที่นำไปวางเป็นประกัน				
ตั๋วเงินคลังที่นำไปวางเป็นประกัน	1,399,664,483	-	-	1,399,664,483
เงินฝากสถาบันการเงินที่ครบกำหนดเกินกว่า 3 เดือน				
เงินฝากธนาคารที่มีกำหนดจ่ายคืนเกินกว่า 3 เดือน	153,072,221	-	-	153,072,221
เงินฝากธนาคารที่นำไปวางเป็นประกัน	245,290,739	14,000,000	-	259,290,739
รวมเงินลงทุนในตราสารหนี้ที่จะถือจนครบกำหนด	1,798,027,443	14,000,000	-	1,812,027,443
รวมเงินลงทุนในตราสารหนี้ - สุทธิ	2,003,336,934	280,292,051	-	2,283,628,985

เงินลงทุนในหลักทรัพย์ ณ วันที่ 31 ธันวาคม 2557 ประกอบด้วย

	ราคาทุน/ราคาทุน ตัดจำหน่าย	กำไรที่ยัง ไม่เกิดขึ้น	ขาดทุนที่ยัง ไม่เกิดขึ้น	มูลค่ายุติธรรม	ร้อยละของเงิน ลงทุนใน หลักทรัพย์ต่อ สินทรัพย์รวม
	บาท	บาท	บาท	บาท	
เงินลงทุนเพื่อขาย					
หลักทรัพย์รัฐบาลและรัฐวิสาหกิจ					
พันธบัตรรัฐบาลไทย	263,829,032	7,868,700	-	271,697,732	5.07
พันธบัตรองค์การหรือรัฐวิสาหกิจ	100,686,228	208,470	-	100,894,698	1.88
หุ้นกู้	3,020,384	146,259	-	3,166,643	0.06
รวม	367,535,644	8,223,429	-	375,759,073	7.01
หลักทรัพย์เอกชน					
หน่วยลงทุน	29,525,000	8,950,334	-	38,475,334	0.72
รวม	29,525,000	8,950,334	-	38,475,334	0.72
รวมเงินลงทุนเพื่อขาย	397,060,644	17,173,763	-	414,234,407	7.73

	ราคาหุ้น/ราคาหุ้น ตัดจำหน่าย	ร้อยละของ เงินลงทุนใน หลักทรัพย์ต่อ สินทรัพย์รวม
	บาท	
เงินลงทุนที่จะถือจนครบกำหนด		
หลักทรัพย์รัฐบาลที่นำไปวางเป็นประกัน		
ตั๋วเงินคลังที่นำไปวางเป็นประกัน (ดูหมายเหตุข้อ 4.2)	999,619,124	18.64
รวม	999,619,124	18.64
เงินฝากสถาบันการเงินที่ครบกำหนดเกินกว่า 3 เดือน		
เงินฝากธนาคารที่มีกำหนดจ่ายคืนเกิน 3 เดือน (ดูหมายเหตุข้อ 4.2)	150,000,000	2.80
เงินฝากธนาคารที่นำไปวางเป็นประกัน (ดูหมายเหตุข้อ 4.2)	258,186,642	4.81
รวม	408,186,642	7.61
รวมเงินลงทุนที่จะถือจนครบกำหนด	1,407,805,766	26.25
เงินลงทุนทั่วไป		
ตราสารทุน	1,160,970	0.20
รวมเงินลงทุนทั่วไป	1,160,970	0.20

ระยะเวลาคงเหลือของตราสารหนี้ ณ วันที่ 31 ธันวาคม 2557 มีระยะเวลาครบกำหนดดังนี้

	ระยะเวลาครบกำหนด			รวม บาท
	ภายใน 1 ปี บาท	1 - 5 ปี บาท	มากกว่า 5 ปี บาท	
เงินลงทุนในตราสารหนี้เพื่อขาย				
หลักทรัพย์รัฐบาลและรัฐวิสาหกิจ				
พันธบัตรรัฐบาลไทย	-	263,829,032	-	263,829,032
พันธบัตรองค์การหรือรัฐวิสาหกิจ	-	100,686,228	-	100,686,228
หุ้นกู้	-	3,020,384	-	3,020,384
บวก ค่าไถ่ที่ยังไม่เกิดขึ้นจริง	-	8,223,429	-	8,223,429
รวม	-	375,759,073	-	375,759,073
รวมเงินลงทุนในตราสารหนี้เพื่อขาย	-	375,759,073	-	375,759,073
เงินลงทุนในตราสารหนี้ที่จะถือจนครบกำหนด				
หลักทรัพย์รัฐบาลที่นำไปวางเป็นประกัน				
ตั๋วเงินคลังที่นำไปวางเป็นประกัน	999,619,124	-	-	999,619,124
เงินฝากสถาบันการเงินที่ครบกำหนดเกินกว่า 3 เดือน				
เงินฝากธนาคารที่มีกำหนดจ่ายคืนเกินกว่า 3 เดือน	150,000,000	-	-	150,000,000
เงินฝากธนาคารที่นำไปวางเป็นประกัน	244,186,642	14,000,000	-	258,186,642
รวมเงินลงทุนในตราสารหนี้ที่จะถือจนครบกำหนด	1,393,805,766	14,000,000	-	1,407,805,766
รวมเงินลงทุนในตราสารหนี้ - สุทธิ	1,393,805,766	389,759,073	-	1,783,564,839

ณ วันที่ 31 ธันวาคม 2558 และ 2557 เงินฝากประจำธนาคารได้วางไว้เป็นหลักทรัพย์ประกันวงเงินเบิกเกินบัญชีธนาคาร จำนวน 20 ล้านบาท (ดูหมายเหตุข้อ 17)

ณ วันที่ 31 ธันวาคม 2558 และ 2557 เงินลงทุนในหลักทรัพย์บางส่วนได้นำไปวางไว้เป็นประกันกับนายทะเบียน จำนวน 268.64 ล้านบาท และ 273.34 ล้านบาท ตามลำดับ (ดูหมายเหตุข้อ 30)

ณ วันที่ 31 ธันวาคม 2558 และ 2557 เงินลงทุนในหลักทรัพย์บางส่วนได้ถูกนำไปฝากไว้กับธนาคารแห่งหนึ่งเพื่อเป็นสินทรัพย์หนุนหลังของบริษัท ตามประกาศของคณะกรรมการกำกับและส่งเสริมการประกอบธุรกิจประกันภัย จำนวน 1,862.76 ล้านบาท และ 1,379.86 ล้านบาท ตามลำดับ (ดูหมายเหตุข้อ 31)

8. เงินให้กู้ยืม

เงินให้กู้ยืมของบริษัทเป็นเงินให้กู้ยืมแก่พนักงานโดยมีบุคคลค้ำประกัน ซึ่งเป็นไปตามระเบียบว่าด้วยสวัสดิการการเงินให้กู้ยืมแก่พนักงาน ประกอบด้วย

ประเภทเงินให้กู้ยืม	วงเงินกู้	อัตราดอกเบี้ยต่อปี
เงินให้กู้ยืมทั่วไป	ไม่เกินรายละเอียด 100,000 บาท	3.85
เงินให้กู้ยืมเพื่อซ่อมแซมที่อยู่อาศัย อันเกิดจากความเสียหายจากอุทกภัย	ไม่เกินรายละเอียด 100,000 บาท	2.00

9. ส่วนปรับปรุงอาคารเช่าและอุปกรณ์ - สุทธิ

ส่วนปรับปรุงอาคารเช่าและอุปกรณ์ - สุทธิ ณ วันที่ 31 ธันวาคม 2558 และ 2557 ประกอบด้วย

	ราคาทุน				ค่าเสื่อมราคาสะสม				ส่วนปรับปรุงอาคารเช่าและอุปกรณ์สุทธิต้นปี ณ วันที่ 1 มกราคม 2558	ส่วนปรับปรุงอาคารเช่าและอุปกรณ์สุทธิปลายปี ณ วันที่ 31 ธันวาคม 2558	
	ณ วันที่ 1 มกราคม 2558	เพิ่มขึ้น	จำหน่าย/ตัดบัญชี	โอนเข้า (โอนออก)	ณ วันที่ 31 ธันวาคม 2558	ณ วันที่ 1 มกราคม 2558	ค่าเสื่อมราคา	จำหน่าย/ตัดบัญชี			ณ วันที่ 31 ธันวาคม 2558
ส่วนปรับปรุงอาคารเช่า	27,691,406	3,096,499	(5,843,442)	15,222,237	40,166,700	(17,075,492)	(4,672,718)	5,843,425	(15,904,785)	10,615,914	24,261,915
เครื่องตกแต่งติดตั้งและ											
อุปกรณ์สำนักงาน	67,869,095	3,787,794	(7,095,670)	-	64,561,219	(48,015,083)	(7,482,053)	6,780,613	(48,716,523)	19,854,012	15,844,696
ยานพาหนะ	41,349,958	14,935,105	(14,985,034)	-	41,300,029	(26,820,830)	(6,742,331)	12,238,267	(21,324,894)	14,529,128	19,975,135
ส่วนปรับปรุงอาคารเช่าและอุปกรณ์ระหว่างติดตั้ง	-	19,054,369	-	(15,222,237)	3,832,132	-	-	-	-	-	3,832,132
รวม	136,910,459	40,873,767	(27,924,146)	-	149,860,080	(91,911,405)	(18,897,102)	24,862,305	(85,946,202)	44,999,054	63,913,878

	ราคาทุน				ค่าเสื่อมราคาสะสม				ส่วนปรับปรุงอาคารเช่าและอุปกรณ์สุทธิต้นปี ณ วันที่ 1 มกราคม 2557	ส่วนปรับปรุงอาคารเช่าและอุปกรณ์สุทธิปลายปี ณ วันที่ 31 ธันวาคม 2557
	ณ วันที่ 1 มกราคม 2557	เพิ่มขึ้น	จำหน่าย / ตัดบัญชี	ณ วันที่ 31 ธันวาคม 2557	ณ วันที่ 1 มกราคม 2557	ค่าเสื่อมราคา	จำหน่าย / ตัดบัญชี	ณ วันที่ 31 ธันวาคม 2557		
ส่วนปรับปรุงอาคารเช่า	22,939,617	6,066,058	(1,314,269)	27,691,406	(15,299,535)	(2,981,972)	1,206,015	(17,075,492)	7,640,082	10,615,914
เครื่องตกแต่งติดตั้งและ										
อุปกรณ์สำนักงาน	60,244,084	10,492,769	(2,867,758)	67,869,095	(42,775,521)	(8,089,336)	2,849,774	(48,015,083)	17,468,563	19,854,012
ยานพาหนะ	39,324,843	3,291,000	(1,265,885)	41,349,958	(20,525,397)	(7,536,351)	1,240,918	(26,820,830)	18,799,446	14,529,128
รวม	122,508,544	19,849,827	(5,447,912)	136,910,459	(78,600,453)	(18,607,659)	5,296,707	(91,911,405)	43,908,091	44,999,054

ณ วันที่ 31 ธันวาคม 2558 และ 2557 ส่วนปรับปรุงอาคารเช่าและอุปกรณ์บางรายการ ซึ่งมีราคาทุนจำนวนเงิน 47.91 ล้านบาท และ 41.52 ล้านบาท ตามลำดับ ได้ตัดค่าเสื่อมราคาหมดแล้วแต่ยังมีการใช้งานอยู่

10. สินทรัพย์ไม่มีตัวตน - สุทธิ

สินทรัพย์ไม่มีตัวตน - สุทธิ ณ วันที่ 31 ธันวาคม 2558 และ 2557 ประกอบด้วย

	ราคาทุน				ค่าตัดจำหน่ายสะสม					สินทรัพย์	สินทรัพย์
	ณ วันที่	เพิ่มขึ้น	ตัดบัญชี	โอนเข้า (โอนออก)	ณ วันที่	ณ วันที่	ค่าตัดจำหน่าย	ตัดบัญชี	ณ วันที่	ไม่มีตัวตน	ไม่มีตัวตน
	1 มกราคม				31 ธันวาคม	1 มกราคม			31 ธันวาคม	สุทธิต้นปี	สุทธิปลายปี
	2558				2558	2558			2558	ณ วันที่	ณ วันที่
	บาท	บาท	บาท	บาท	บาท	บาท	บาท	บาท	บาท	1 มกราคม	31 ธันวาคม
										2558	2558
										บาท	บาท

เกิดจากการซื้อ/

ได้มาในภายหลัง

ซอฟต์แวร์คอมพิวเตอร์	63,943,240	1,275,672	-	5,616,382	70,835,294	(57,097,469)	(4,085,415)	-	(61,182,884)	6,845,771	9,652,410
ซอฟต์แวร์คอมพิวเตอร์											
ระหว่างติดตั้ง	22,973,336	8,238,519	-	(5,616,382)	25,595,473	-	-	-	-	22,973,336	25,595,473
คำสัญญาวิสาหกิจธนาคาร											
และประกันภัย	100,000,000	-	-	-	100,000,000	(41,582,260)	(9,991,787)	-	(51,574,047)	58,417,740	48,425,953
รวม	186,916,576	9,514,191	-	-	196,430,767	(98,679,729)	(14,077,202)	-	(112,756,931)	88,236,847	83,673,836

	ราคาทุน				ค่าตัดจำหน่ายสะสม					สินทรัพย์	สินทรัพย์
	ณ วันที่	เพิ่มขึ้น	ตัดบัญชี	โอนเข้า (โอนออก)	ณ วันที่	ณ วันที่	ค่าตัดจำหน่าย	ตัดบัญชี	ณ วันที่	ไม่มีตัวตน	ไม่มีตัวตน
	1 มกราคม				31 ธันวาคม	1 มกราคม			31 ธันวาคม	สุทธิต้นปี	สุทธิปลายปี
	2557				2557	2557			2557	ณ วันที่	ณ วันที่
	บาท	บาท	บาท	บาท	บาท	บาท	บาท	บาท	บาท	1 มกราคม	31 ธันวาคม
										2557	2557
										บาท	บาท

เกิดจากการซื้อ/

ได้มาในภายหลัง

ซอฟต์แวร์คอมพิวเตอร์	64,137,524	684,750	(1,076,284)	197,250	63,943,240	(51,575,779)	(6,597,864)	1,076,174	(57,097,469)	12,561,745	6,845,771
ซอฟต์แวร์คอมพิวเตอร์											
ระหว่างติดตั้ง	20,080,000	3,090,586	-	(197,250)	22,973,336	-	-	-	-	20,080,000	22,973,336
คำสัญญาวิสาหกิจธนาคาร											
และประกันภัย	100,000,000	-	-	-	100,000,000	(31,590,473)	(9,991,787)	-	(41,582,260)	68,409,527	58,417,740
รวม	184,217,524	3,775,336	(1,076,284)	-	186,916,576	(83,166,252)	(16,589,651)	1,076,174	(98,679,729)	101,051,272	88,236,847

ณ วันที่ 31 ธันวาคม 2558 และ 2557 สินทรัพย์ไม่มีตัวตนบางรายการ ซึ่งมีราคาทุนจำนวนเงิน 48.01 ล้านบาท และ 44.55 ล้านบาท ตามลำดับ ได้ตัดจำหน่ายหมดแล้ว แต่ยังคงมีการใช้งานอยู่

11. สินทรัพย์ภาษีเงินได้รอการตัดบัญชี

สินทรัพย์ภาษีเงินได้รอการตัดบัญชี ณ วันที่ 31 ธันวาคม 2558 และ 2557 มีรายละเอียดดังนี้

	2558	2557
	บาท	บาท
สินทรัพย์ภาษีเงินได้รอการตัดบัญชี	180,254,822	205,244,689

รายการเคลื่อนไหวของสินทรัพย์ภาษีเงินได้รอการตัดบัญชี สำหรับปีสิ้นสุดวันที่ 31 ธันวาคม 2558 และ 2557 ประกอบด้วยผลกระทบทางภาษีของรายการดังต่อไปนี้

	ณ วันที่ 1 มกราคม 2558	รายการที่รับรู้ ในกำไรหรือ ขาดทุน	รายการที่รับรู้ ในกำไร หรือขาดทุน เบ็ดเสร็จอื่น	ณ วันที่ 31 ธันวาคม 2558
	บาท	บาท	บาท	บาท
ค่าเผื่อนี้สงสัยจะสูญ - เบี้ยประกันภัยค้ำรับ	1,915,251	(936,540)	-	978,711
ค่าเผื่อนี้สงสัยจะสูญ - ลูกหนี้อื่น	256,500	-	-	256,500
เงินสำรองเบี้ยประกันภัยที่ยังไม่ถือเป็นรายได้	93,809,945	-	-	93,809,945
สำรองค่าสินไหมทดแทนสุทธิ	84,409,964	(24,594,052)	-	59,815,912
สำรองค่าสินไหมทดแทนที่เกิดขึ้นแต่ยังไม่ได้ มีการรายงานให้บริษัททราบ	13,219,563	1,723,266	-	14,942,829
ภาวะผูกพันผลประโยชน์พนักงาน	6,133,937	1,580,519	-	7,714,456
เบี้ยประกันภัยต่อค่าความเสียหายส่วนเกินค้างจ่าย	5,499,529	(2,763,060)	-	2,736,469
รวม	205,244,689	(24,989,867)	-	180,254,822

	ณ วันที่ 1 มกราคม 2557	รายการที่รับรู้ ในกำไรหรือ ขาดทุน	รายการที่รับรู้ ในกำไร หรือขาดทุน เบ็ดเสร็จอื่น	ณ วันที่ 31 ธันวาคม 2557
	บาท	บาท	บาท	บาท
ค่าเผื่อนี้สงสัยจะสูญ - เบี้ยประกันภัยค้ำรับ	1,915,251	-	-	1,915,251
ค่าเผื่อนี้สงสัยจะสูญ - ลูกหนี้อื่น	256,500	-	-	256,500
เงินสำรองเบี้ยประกันภัยที่ยังไม่ถือเป็นรายได้	92,259,341	1,550,604	-	93,809,945
สำรองค่าสินไหมทดแทนสุทธิ	160,519,586	(76,109,622)	-	84,409,964
สำรองค่าสินไหมทดแทนที่เกิดขึ้นแต่ยังไม่ได้ มีการรายงานให้บริษัททราบ	12,540,574	678,989	-	13,219,563
ภาวะผูกพันผลประโยชน์พนักงาน	4,587,935	1,214,923	331,079	6,133,937
เบี้ยประกันภัยต่อค่าความเสียหายส่วนเกินค้างจ่าย	3,838,821	1,660,708	-	5,499,529
รวม	275,918,008	(71,004,398)	331,079	205,244,689

12. สินทรัพย์อื่น

สินทรัพย์อื่น ณ วันที่ 31 ธันวาคม 2558 และ 2557 ประกอบด้วย

	2558	2557
	บาท	บาท
ลูกหนี้อื่น	8,837,637	13,937,154
ลูกหนี้กรมสรรพากร	22,518,275	4,803,046
ภาษีหัก ณ ที่จ่ายรอขอคืน	1,656,457	1,656,457
สลากออมสินที่ถือไว้เพื่อใช้ในการค้ำประกัน	13,250,000	25,000,000
ค่าใช้จ่ายจ่ายล่วงหน้า	15,090,355	14,783,655
อื่นๆ	7,758,375	5,631,660
รวมสินทรัพย์อื่น	<u>69,111,099</u>	<u>65,811,972</u>

13. เจ้าหนี้บริษัทประกันภัยต่อ

เจ้าหนี้บริษัทประกันภัยต่อ ณ วันที่ 31 ธันวาคม 2558 และ 2557 ประกอบด้วย

	2558	2557
	บาท	บาท
เบี้ยประกันภัยต่อค้างจ่าย	58,369,337	66,433,127
เงินถือไว้จากการประกันภัยต่อ	401,914,568	393,848,829
เงินค้างจ่ายเกี่ยวกับการประกันภัยต่ออื่น	173,068,164	335,198,461
รวมเจ้าหนี้บริษัทประกันภัยต่อ	<u>633,352,069</u>	<u>795,480,417</u>

14. สำรองค่าสินไหมทดแทนและค่าสินไหมทดแทนค้างจ่าย

สำรองค่าสินไหมทดแทนและค่าสินไหมทดแทนค้างจ่าย ณ วันที่ 31 ธันวาคม 2558 และ 2557 ประกอบด้วย

	2558	2557
	บาท	บาท
ณ วันที่ 1 มกราคม	995,377,458	2,176,599,794
ค่าสินไหมทดแทนและค่าใช้จ่ายในการจัดการค่าสินไหม		
ทดแทนที่เกิดขึ้นระหว่างปี		
- เกิดขึ้นแล้วแต่ยังไม่ได้รับรายงาน	8,616,331	3,394,947
- เกิดขึ้นแล้วแต่ยังไม่ได้ตกลง	(208,311,837)	(1,185,993,321)
- เกิดขึ้นแล้วและตกลงแล้ว	1,583,582,790	2,309,548,028
ค่าสินไหมทดแทนและค่าใช้จ่ายในการจัดการค่าสินไหม		
ทดแทนจ่ายระหว่างปี	(1,586,455,290)	(2,308,171,990)
ณ วันที่ 31 ธันวาคม	<u>792,809,452</u>	<u>995,377,458</u>

ณ วันที่ 31 ธันวาคม 2558 และ 2557 บริษัทมีสำรองสินไหมทดแทนและค่าสินไหมทดแทนค้างจ่ายที่เกิดจากสัญญารับประกันภัยต่อจำนวน 152.85 ล้านบาท และ 416.83 ล้านบาท ตามลำดับ

15. สำรองเบี้ยประกันภัย

สำรองเบี้ยประกันภัย ณ วันที่ 31 ธันวาคม 2558 และ 2557 ประกอบด้วย

15.1 สำรองเบี้ยประกันภัยที่ยังไม่ถือเป็นรายได้

	2558 บาท	2557 บาท
ณ วันที่ 1 มกราคม	1,451,942,098	1,338,149,536
เบี้ยประกันภัยรับสำหรับปี	3,137,849,154	3,087,164,695
เบี้ยประกันภัยที่ถือเป็นรายได้ในปี	(3,117,508,859)	(2,973,372,133)
ณ วันที่ 31 ธันวาคม	1,472,282,393	1,451,942,098

15.2 สำรองความเสี่ยงภัยที่ยังไม่สิ้นสุด

ณ วันที่ 31 ธันวาคม 2558 และ 2557 บริษัทไม่มีการตั้งสำรองการเสี่ยงภัยที่ยังไม่สิ้นสุด เนื่องจากสำรองการเสี่ยงภัยที่ยังไม่สิ้นสุดที่ประมาณขึ้นของบริษัท มีจำนวน 743.54 ล้านบาท และ 743.24 ล้านบาท ตามลำดับ ซึ่งมีจำนวนต่ำกว่าสำรองเบี้ยประกันภัยที่ยังไม่ถือเป็นรายได้

16. ภาวะผูกพันผลประโยชน์พนักงาน

บริษัทคำนวณภาวะผูกพันผลประโยชน์พนักงานหลังจากออกจากงาน ซึ่งคำนวณโดยผู้เชี่ยวชาญด้านคณิตศาสตร์ประกันภัยโดยใช้วิธีคิดลดแต่ละหน่วยที่ประมาณไว้ โดยสมมติฐานประกอบด้วย

อัตราคิดลด (ร้อยละ)	3.59
อัตราการลาออก (ร้อยละ) ขึ้นอยู่กับอายุพนักงาน	4, 9, 21
อัตราการขึ้นเงินเดือน (ร้อยละ)	6
อายุเกษียณ (ปี)	60

การเปลี่ยนแปลงของมูลค่าปัจจุบันของภาวะผูกพันผลประโยชน์พนักงานหลังจากออกจากงาน ณ วันที่ 31 ธันวาคม 2558 และ 2557 แสดงดังนี้

	2558 บาท	2557 บาท
มูลค่าปัจจุบันของภาวะผูกพันต้นปี	56,374,662	48,185,082
ต้นทุนบริการปีปัจจุบัน	6,399,958	5,130,807
ต้นทุนดอกเบี้ย	1,944,720	1,985,208
ขาดทุนจากการประมาณการตามหลักคณิตศาสตร์ประกันภัย	-	1,655,396
ผลประโยชน์รับโอนจากบริษัทใหญ่	(1,673,000)	(1,494,834)
ผลประโยชน์ที่จ่ายระหว่างปี	-	913,003
มูลค่าปัจจุบันของภาวะผูกพันปลายปี	63,046,340	56,374,662

ค่าใช้จ่ายที่บันทึกในงบกำไรขาดทุนและกำไรขาดทุนเบ็ดเสร็จอื่นสำหรับภาระผูกพันผลประโยชน์พนักงานหลังออกจากงาน สำหรับปีสิ้นสุดวันที่ 31 ธันวาคม 2558 และ 2557 ประกอบด้วย

	2558 บาท	2557 บาท
ต้นทุนบริการปัจจุบัน	6,399,958	5,130,807
ต้นทุนดอกเบี้ย	1,944,720	1,985,208
รวมค่าใช้จ่ายเงินผลประโยชน์พนักงานหลังออกจากงาน (ดูหมายเหตุข้อ 23)	8,344,678	7,116,015

สำหรับปีสิ้นสุดวันที่ 31 ธันวาคม 2557 บริษัทรับรู้ขาดทุนจากการประมาณการตามหลักคณิตศาสตร์ประกันภัยในงบกำไรขาดทุนและกำไรขาดทุนเบ็ดเสร็จอื่นจำนวน 1.32 ล้านบาท (สุทธิจากภาษีเงินได้รอดัตตบัญญัติจำนวน 0.33 ล้านบาท)

การวิเคราะห์ข้อสมมติฐานทางการเงินที่มีผลกระทบเพิ่มขึ้น (ลดลง) ต่อมูลค่าปัจจุบันของภาระผูกพันตามโครงการผลประโยชน์

	2558 บาท	2557 บาท
อัตราคิดลด - เพิ่มขึ้นร้อยละ 0.50	(3,205,667)	(2,957,010)
อัตราคิดลด - ลดลงร้อยละ 0.50	3,452,051	3,189,685
อัตราเงินเดือน - เพิ่มขึ้นร้อยละ 0.50	3,329,592	3,076,329
อัตราเงินเดือน - ลดลงร้อยละ 0.50	(3,126,455)	(2,883,841)
อายุคาดเฉลี่ย - เพิ่มขึ้น 1 ปี	523,030	475,629
อายุคาดเฉลี่ย - ลดลง 1 ปี	(518,061)	(471,001)

17. เงินเบิกเกินบัญชี

ณ วันที่ 31 ธันวาคม 2558 และ 2557 บริษัทมีวงเงินเบิกเกินบัญชีจากธนาคารจำนวน 20 ล้านบาท โดยมีดอกเบี้ยเท่ากับ อัตราดอกเบี้ยเงินฝากประจำบวกร้อยละ 2 ซึ่งวางประกันด้วยเงินฝากประจำธนาคารของบริษัทจำนวน 20 ล้านบาท (ดูหมายเหตุข้อ 7)

18. หนี้สินภาษีเงินได้รอดัตตบัญญัติ

หนี้สินภาษีเงินได้รอดัตตบัญญัติ ณ วันที่ 31 ธันวาคม 2558 และ 2557 มีรายละเอียดดังนี้

	2558 บาท	2557 บาท
หนี้สินภาษีเงินได้รอดัตตบัญญัติ	1,479,434	3,434,753

รายการเคลื่อนไหวของหนี้สินภาษีเงินได้รอการตัดบัญชี สำหรับปีสิ้นสุดวันที่ 31 ธันวาคม 2558 และ 2557 ประกอบด้วย ผลกระทบทางภาษีของรายการดังต่อไปนี้

	ณ วันที่ 1 มกราคม 2558	รายการที่รับรู้ใน กำไรหรือขาดทุน	รายการที่รับรู้ ในกำไร หรือขาดทุน เบ็ดเสร็จอื่น	ณ วันที่ 31 ธันวาคม 2558
	บาท	บาท	บาท	บาท
กำไรที่ยังไม่เกิดขึ้นจากการเปลี่ยนแปลงมูลค่า ของเงินลงทุนในหลักทรัพย์เพื่อขาย	3,434,753	-	(1,955,319)	1,479,434
รวม	3,434,753	-	(1,955,319)	1,479,434

	ณ วันที่ 1 มกราคม 2557	รายการที่รับรู้ใน กำไรหรือขาดทุน	รายการที่รับรู้ ในกำไร หรือขาดทุน เบ็ดเสร็จอื่น	ณ วันที่ 31 ธันวาคม 2557
	บาท	บาท	บาท	บาท
กำไรที่ยังไม่เกิดขึ้นจากการเปลี่ยนแปลงมูลค่า ของเงินลงทุนในหลักทรัพย์เพื่อขาย	2,441,350	-	993,403	3,434,753
รวม	2,441,350	-	993,403	3,434,753

19. หนี้สินอื่น

หนี้สินอื่น ณ วันที่ 31 ธันวาคม 2558 และ 2557 ประกอบด้วย

	2558	2557
	บาท	บาท
เจ้าหนี้อื่น - ค่าใช้จ่ายในการส่งเสริมการขาย	16,881,679	11,796,379
เงินรับล่วงหน้าค่าเบี่ย	20,527,439	15,137,896
เจ้าหนี้กรมสรรพากร	4,543,054	7,229,074
ภาษีขายรอนำส่ง	3,159,336	2,869,104
อื่นๆ	22,712,471	18,842,257
รวมหนี้สินอื่น	67,823,979	55,874,710

20. ทุนสำรองตามกฎหมาย

ตามพระราชบัญญัติบริษัทมหาชน พ.ศ. 2535 บริษัทต้องจัดสรรกำไรสุทธิสำหรับปีส่วนหนึ่งไว้เป็นทุนสำรองไม่น้อยกว่าร้อยละห้าของกำไรสุทธิสำหรับปีหักด้วยยอดเงินขาดทุนสะสมยกมา (ถ้ามี) จนกว่าทุนสำรองนี้จะมีจำนวนไม่น้อยกว่าร้อยละสิบของทุนจดทะเบียน ทุนสำรองนี้จะนำมาจัดสรรจ่ายเป็นเงินปันผลไม่ได้

ณ วันที่ 31 ธันวาคม 2558 และ 2557 บริษัทยังไม่ได้มีการจัดสรรทุนสำรองดังกล่าว

21. การรายงานข้อมูลตามประเภทการรับประกันภัย

ข้อมูลตามประเภทการรับประกันภัย สำหรับปีสิ้นสุดวันที่ 31 ธันวาคม 2558 และ 2557 แสดงดังต่อไปนี้

	สำหรับปีสิ้นสุดวันที่ 31 ธันวาคม 2558					
	ประกันอัคคีภัย บาท	ประกันภัยทาง ทะเลและขนส่ง บาท	ประกันภัยรถ บาท	ประกันอุบัติเหตุ ส่วนบุคคล บาท	ประกันภัย เบ็ดเตล็ดอื่น บาท	รวม บาท
รายได้จากการรับประกันภัย						
เบี้ยประกันประกันภัยรับ	624,983,678	366,889,646	1,002,642,850	365,507,959	777,825,021	3,137,849,154
หัก เบี้ยประกันภัยต่อ	197,442,646	256,622,384	356,893,231	39,201,062	389,359,077	1,239,518,400
เบี้ยประกันภัยรับสุทธิ	427,541,032	110,267,262	645,749,619	326,306,897	388,465,944	1,898,330,754
(บวก) หัก เงินสำรองเบี้ยประกันภัย ที่ยังไม่ถึงเป็นรายได้	5,647,737	(522,136)	31,031,846	(17,061,371)	6,558,909	25,654,985
เบี้ยประกันภัยที่ถือเป็นรายได้สุทธิ	421,893,295	110,789,398	614,717,773	343,368,268	381,907,035	1,872,675,769
รายได้ค่าจ้างและค่าบำเหน็จ	60,747,015	68,449,746	136,811,410	9,068,594	113,203,951	388,280,716
รวมรายได้จากการรับประกันภัย	482,640,310	179,239,144	751,529,183	352,436,862	495,110,986	2,260,956,485
ค่าใช้จ่ายในการรับประกันภัย						
ค่าสินไหมทดแทนและค่าใช้จ่าย						
ในการจัดการค่าสินไหมทดแทน	103,835,498	43,227,647	385,160,061	200,878,674	119,716,632	852,818,512
ค่าจ้างและค่าบำเหน็จ	138,710,018	44,513,330	128,810,404	64,716,638	89,539,541	466,289,931
ค่าใช้จ่ายในการรับประกันภัยอื่น	80,319,061	32,336,396	147,584,921	69,194,170	78,405,990	407,840,538
รวมรายได้จากการรับประกันภัย	322,864,577	120,077,373	661,555,386	334,789,482	287,662,163	1,726,948,981
	สำหรับปีสิ้นสุดวันที่ 31 ธันวาคม 2557					
	ประกันอัคคีภัย บาท	ประกันภัยทาง ทะเลและขนส่ง บาท	ประกันภัยรถ บาท	ประกันอุบัติเหตุ ส่วนบุคคล บาท	ประกันภัย เบ็ดเตล็ดอื่น บาท	รวม บาท
รายได้จากการรับประกันภัย						
เบี้ยประกันประกันภัยรับ	607,013,518	390,202,784	928,511,633	370,482,087	790,954,673	3,087,164,695
หัก เบี้ยประกันภัยต่อ	195,008,082	275,512,088	316,366,427	56,301,588	426,775,229	1,269,963,414
เบี้ยประกันภัยรับสุทธิ	412,005,436	114,690,696	612,145,206	314,180,499	364,179,444	1,817,201,281
(บวก) หัก เงินสำรองเบี้ยประกันภัย ที่ยังไม่ถึงเป็นรายได้	51,227,855	593,672	(168,715,977)	79,776,929	32,625,307	(4,492,214)
เบี้ยประกันภัยที่ถือเป็นรายได้สุทธิ	360,777,581	114,097,024	780,861,183	234,403,570	331,554,137	1,821,693,495
รายได้ค่าจ้างและค่าบำเหน็จ	60,930,871	76,730,710	121,137,857	10,179,044	101,243,213	370,221,695
รวมรายได้จากการรับประกันภัย	421,708,452	190,827,734	901,999,040	244,582,614	432,797,350	2,191,915,190
ค่าใช้จ่ายในการรับประกันภัย						
ค่าสินไหมทดแทนและค่าใช้จ่าย						
ในการจัดการค่าสินไหมทดแทน	41,573,756	41,419,504	531,294,663	156,207,086	(81,362,521)	689,132,488
ค่าจ้างและค่าบำเหน็จ	133,481,895	47,242,355	124,092,274	63,601,821	86,195,157	454,613,502
ค่าใช้จ่ายในการรับประกันภัยอื่น	45,439,657	32,081,637	126,606,534	71,468,982	86,866,300	362,463,110
รวมรายได้จากการรับประกันภัย	220,495,308	120,743,496	781,993,471	291,277,889	91,698,936	1,506,209,100

ในปี 2557 บริษัทมีค่าสินไหมทดแทนที่จะได้รับคืนเพิ่มเติมจากบริษัทประกันภัยต่อจากเหตุการณ์น้ำท่วมเป็นจำนวน 245.87 ล้านบาท โดยมีเงื่อนไขข้อตกลงทางธุรกิจบางประการ โดยสำหรับปีสิ้นสุดวันที่ 31 ธันวาคม 2558 และ 2557 บริษัทได้บันทึกค่าสินไหมทดแทนรับคืนจากการประกันภัยต่อเป็นจำนวน 19.88 ล้านบาท และ 146.47 ล้านบาท ตามลำดับ โดยค่าสินไหมทดแทนรับคืนส่วนที่เหลือจะทยอยรับรู้ตามเงื่อนไขข้อตกลงทางธุรกิจดังกล่าว

22. ค่าใช้จ่ายในการดำเนินงาน

ค่าใช้จ่ายในการดำเนินงานสำหรับปีสิ้นสุดวันที่ 31 ธันวาคม 2558 และ 2557 ประกอบด้วย

	2558	2557
	บาท	บาท
ค่าใช้จ่ายพนักงานที่ไม่ใช่ค่าใช้จ่ายการรับประกันภัยและ		
การจัดการค่าสินไหมทดแทน	96,601,212	98,552,587
ค่าใช้จ่ายเกี่ยวกับอาคารสถานที่และอุปกรณ์ที่ไม่ใช่ค่าใช้จ่าย		
การรับประกันภัย	104,818,185	95,763,551
ค่าภาษีอากร	1,206,348	1,257,968
หนี้สูญและหนี้สงสัยจะสูญ (โอนกลับรายการ)	(10,532,430)	(15,965,161)
ค่าตอบแทนกรรมการ	5,968,028	5,908,027
ค่าบริการการจัดการ (ดูหมายเหตุข้อ 27)	37,688,377	25,620,826
ค่าใช้จ่ายส่งเสริมการตลาด	17,572,650	17,271,939
ค่าใช้จ่ายในการดำเนินงานอื่น	47,732,269	51,662,333
รวมค่าใช้จ่ายในการดำเนินงาน	301,054,639	280,072,070

23. ค่าใช้จ่ายเกี่ยวกับพนักงาน

ค่าใช้จ่ายเกี่ยวกับพนักงานสำหรับปีสิ้นสุดวันที่ 31 ธันวาคม 2558 และ 2557 ประกอบด้วย

	2558	2557
	บาท	บาท
เงินเดือนและค่าแรง	168,041,955	149,992,102
เงินประกันสังคม	3,716,190	3,666,616
ค่าใช้จ่ายผลประโยชน์พนักงานหลังออกจากงาน (ดูหมายเหตุข้อ 16)	8,344,678	7,116,015
เงินกองทุนสำรองเลี้ยงชีพ (ดูหมายเหตุข้อ 29)	10,078,140	8,853,491
ผลประโยชน์อื่นๆ	54,785,779	80,099,761
รวมค่าใช้จ่ายเกี่ยวกับพนักงาน	244,966,742	249,727,985

24. กำไรจากเงินลงทุนในหลักทรัพย์

กำไรจากเงินลงทุนในหลักทรัพย์สำหรับปีสิ้นสุดวันที่ 31 ธันวาคม 2558 และ 2557 ประกอบด้วยรายละเอียดดังต่อไปนี้

	2558	2557
	บาท	บาท
กำไรจากการขายเงินลงทุนในหลักทรัพย์เพื่อขาย - หน่วยลงทุน	8,790,765	4,397
กำไรจากการขายเงินลงทุนทั่วไป - หุ้นสามัญ	-	13,091
รวมกำไรจากเงินลงทุนในหลักทรัพย์	8,790,765	17,488

25. ค่าใช้จ่ายภาษีเงินได้

ค่าใช้จ่ายภาษีเงินได้สำหรับปีสิ้นสุดวันที่ 31 ธันวาคม 2558 และ 2557 ประกอบด้วย

	2558	2557
	บาท	บาท
ค่าใช้จ่ายภาษีเงินได้นิติบุคคลตามแบบแสดงรายการ	31,132,365	16,916,401
รายการปรับปรุงภาษีเงินได้รอการตัดบัญชีที่เกี่ยวข้องกับ ผลต่างชั่วคราวที่เกิดขึ้นและที่กลับรายการ	24,989,867	71,004,398
ค่าใช้จ่ายภาษีเงินได้ตามงบกำไรขาดทุนและกำไรขาดทุนเบ็ดเสร็จอื่น	<u>56,122,232</u>	<u>87,920,799</u>

รายการกระทบยอดระหว่างค่าใช้จ่ายภาษีเงินได้และกำไรทางบัญชี สำหรับปีสิ้นสุดวันที่ 31 ธันวาคม 2558 และ 2557 มีดังนี้

	2558	2557
	บาท	บาท
กำไรทางบัญชีก่อนภาษี	286,236,345	450,539,074
ภาษีเงินได้ในอัตราร้อยละ 20	57,247,269	90,107,815
ผลกระทบทางภาษีของรายการที่มีได้เป็น (รายได้) และค่าใช้จ่ายทางภาษี	(1,125,037)	(2,187,016)
ค่าใช้จ่ายภาษีเงินได้ตามงบกำไรขาดทุนและกำไรขาดทุนเบ็ดเสร็จอื่น	<u>56,122,232</u>	<u>87,920,799</u>

26. กำไรต่อหุ้นขั้นพื้นฐาน

กำไรต่อหุ้นขั้นพื้นฐานสำหรับปีสิ้นสุดวันที่ 31 ธันวาคม 2558 และ 2557 แสดงดังนี้

	2558	2557
กำไรสุทธิ (บาท)	230,114,113	362,618,275
จำนวนหุ้นสามัญ (หุ้น)	180,000,000	180,000,000
กำไรต่อหุ้นขั้นพื้นฐาน (บาท)	<u>1.28</u>	<u>2.01</u>

27. รายการกับกิจการที่เกี่ยวข้องกัน

สินทรัพย์หนี้สินรายได้และค่าใช้จ่ายส่วนหนึ่ง เป็นรายการที่เกิดกับกิจการที่เกี่ยวข้องกันซึ่งเกี่ยวข้องกันโดยการถือหุ้นหรือการมีผู้ถือหุ้นหรือกรรมการบางส่วนร่วมกัน ซึ่งฝ่ายบริหารเชื่อว่าบริษัทไม่มีอิทธิพลอย่างมีสาระสำคัญในกิจการที่เกี่ยวข้องกันดังกล่าว ดังนั้นงบการเงินนี้จึงแสดงรวมถึงผลของรายการดังกล่าว ซึ่งเป็นไปตามเงื่อนไขที่ระบุไว้ในสัญญาที่ทำร่วมกันและเป็นเงื่อนไขการค้าทั่วไปตามปกติทางธุรกิจ รายการดังกล่าวที่สำคัญมีดังนี้

ลักษณะความสัมพันธ์ระหว่างบริษัทกับกิจการที่เกี่ยวข้องกันมีดังนี้

รายชื่อกิจการที่เกี่ยวข้องกัน	ลักษณะความสัมพันธ์	ประเภทธุรกิจ
บริษัท ศรีอยุธยา แคปปิตอล จำกัด (มหาชน)	บริษัทใหญ่	ลงทุนและถือหุ้น
ธนาคารกรุงศรีอยุธยา จำกัด (มหาชน)	ผู้ถือหุ้นและกรรมการบางส่วนร่วมกัน	ธนาคาร
บริษัท หลักทรัพย์ กรุงศรี จำกัด (มหาชน)	ผู้ถือหุ้นและกรรมการบางส่วนร่วมกัน	ธุรกิจหลักทรัพย์
บริษัท หลักทรัพย์จัดการกองทุน กรุงศรี จำกัด	ผู้ถือหุ้นบางส่วนร่วมกัน	จัดการกองทุน
บริษัท อยุธยา ดีเวลลอปเม้นท์ ลีสซิ่ง จำกัด	ผู้ถือหุ้นบางส่วนร่วมกัน	สินเชื่อเช่าซื้อและลีสซิ่ง
บริษัท ปูนซีเมนต์นครหลวง จำกัด (มหาชน)	ผู้ถือหุ้นและกรรมการบางส่วนร่วมกัน	วัสดุก่อสร้าง
บริษัท กรุงเทพโทรทัศน์และวิทยุ จำกัด	ผู้ถือหุ้นและกรรมการบางส่วนร่วมกัน	ธุรกิจทางโทรทัศน์
บริษัท ทูนมหาโชค จำกัด	ผู้ถือหุ้นบางส่วนร่วมกัน	รับจ้างโฆษณา
บริษัท ชูปเปอร์ แอสเซทส์ จำกัด	ผู้ถือหุ้นบางส่วนร่วมกัน	ลงทุนในหลักทรัพย์
บริษัท บีบีทีวี เอ็ดคิตี จำกัด	ผู้ถือหุ้นบางส่วนร่วมกัน	ให้เช่าพื้นที่สำนักงาน
บริษัท ซีเคเอส โฮลดิ้ง จำกัด	ผู้ถือหุ้นบางส่วนร่วมกัน	ลงทุนในหลักทรัพย์
บริษัท อลิอันซ์ อยุธยา ประกันชีวิต จำกัด (มหาชน)	ผู้ถือหุ้นและกรรมการบางส่วนร่วมกัน	ประกันชีวิต
บริษัท แกรนด์ คาแนล แลนด์ จำกัด (มหาชน)	ผู้ถือหุ้นบางส่วนร่วมกัน	รับจ้างโฆษณา
บริษัท บริหารสินทรัพย์กรุงศรีอยุธยา จำกัด	ผู้ถือหุ้นบางส่วนร่วมกัน	บริหารสินทรัพย์
บริษัท สยามเรียลตี้ แอนด์ เซอร์วิส จำกัด	ผู้ถือหุ้นบางส่วนร่วมกัน	บริการ
บริษัท อยุธยา แคปปิตอล ออโต้ ลีส จำกัด (มหาชน)	ผู้ถือหุ้นบางส่วนร่วมกัน	สินเชื่อเช่าซื้อรถยนต์และลีสซิ่ง
บริษัท บัตรกรุงศรีอยุธยา จำกัด	ผู้ถือหุ้นบางส่วนร่วมกัน	บริการ
บริษัท อีสเทอร์นสตาร์ เร็ล เอสเตท จำกัด (มหาชน)	ผู้ถือหุ้นและกรรมการบางส่วนร่วมกัน	อสังหาริมทรัพย์

ยอดคงเหลือและรายการค้ากับบริษัทที่เกี่ยวข้องกันที่มีสาระสำคัญมีดังนี้

	ณ วันที่ 31 ธันวาคม	
	2558 บาท	2557 บาท
เงินฝากสถาบันการเงิน		
ธนาคารกรุงศรีอยุธยา จำกัด (มหาชน)	479,081,464	706,754,831
เบี่ยประกันภัยค้ำรับ		
ธนาคารกรุงศรีอยุธยา จำกัด (มหาชน)	255,180	446,336
บริษัท ออยุธยา ดีเวลลอปเม้นท์ ลีสซิ่ง จำกัด	-	(6,752)
บริษัท ปูนซีเมนต์นครหลวง จำกัด (มหาชน)	2,426,843	226,418
บริษัท กรุงเทพโทรทัศน์และวิทยุ จำกัด	198,894	383,072
บริษัท ซีเคเอส โฮลดิ้ง จำกัด	63,136	90,292
บริษัท อลิอันซ์ ออยุธยา ประกันชีวิต จำกัด (มหาชน)	18,193	36,629
บริษัท บีบีทีวี เอ็ดควิดี จำกัด	-	25,592
บริษัท แกรนด์ คาแนล แลนด์ จำกัด (มหาชน)	279,313	311,541
บริษัท สยามเรีลตี้ แอนด์ เซอร์วิส จำกัด	75,743	70,075
บริษัท บัตรกรุงศรีอยุธยา จำกัด	-	233,309
บริษัท อีสเทอร์นสตาร์ เรีล เอสเตท จำกัด (มหาชน)	794,075	40,138
	<u>4,111,377</u>	<u>1,856,650</u>
ดอกเบี่ยค้ำรับ		
ธนาคารกรุงศรีอยุธยา จำกัด (มหาชน)	1,588,334	1,675,896
เงินมัดจำค่าเช่าและอุปกรณ์		
บริษัท บีบีทีวี เอ็ดควิดี จำกัด	4,415,833	4,515,833
เบี่ยประกันภัยรับล่วงหน้า		
ธนาคารกรุงศรีอยุธยา จำกัด (มหาชน)	11,914,957	13,404,326
ค่าธรรมเนียมผู้รับฝากทรัพย์สินค้ำจ่าย		
ธนาคารกรุงศรีอยุธยา จำกัด (มหาชน)	16,658	11,636
ค่าจ้างและบำเหน็จค้ำจ่าย		
ธนาคารกรุงศรีอยุธยา จำกัด (มหาชน)	15,836,066	12,957,093
ค่าใช้จ่ายในการรับประกันภัยอื่นค้ำจ่าย		
ธนาคารกรุงศรีอยุธยา จำกัด (มหาชน)	15,674,545	10,085,425
ค่าใช้จ่ายค้ำจ่าย		
บริษัท ศรีอยุธยา แคปปิตอล จำกัด (มหาชน)	12,744,860	13,848,224

	สำหรับปีสิ้นสุด วันที่ 31 ธันวาคม	
	2558 บาท	2557 บาท
เบี่ยประกันภัยรับ		
ธนาคาร กรุงศรีอยุธยา จำกัด (มหาชน)	18,798,639	23,382,639
บริษัท หลักทรัพย์ กรุงศรี จำกัด (มหาชน)	32,889	4,570
บริษัท หลักทรัพย์จัดการกองทุน กรุงศรี จำกัด	1,303,348	1,304,694
บริษัท ออยุธยา ดีเวลลอปเม้นท์ ลีสซิ่ง จำกัด	93,745	2,855,670
บริษัท ปูนซีเมนต์นครหลวง จำกัด (มหาชน)	72,653,635	81,037,102
บริษัท กรุงเทพโทรทัศน์ และวิทยุ จำกัด	11,133,917	10,982,550
บริษัท ทูมมหาโชค จำกัด	86,023	22,147
บริษัท ซุปเปอร์ แอสเซทส์ จำกัด	79,422	80,476
บริษัท บีบีทีวี เอ็ดคิตี จำกัด	902,489	1,156,938
บริษัท ซีเคเอส โฮลดิ้ง จำกัด	58,770	84,048
บริษัท อลิอันซ์ ออยุธยา ประกันชีวิต จำกัด (มหาชน)	539,248	642,222
บริษัท แกรนด์ คาแนล แลนด์ จำกัด (มหาชน)	260,000	290,000
บริษัท บริหารสินทรัพย์กรุงศรีอยุธยา จำกัด	451,669	754,926
บริษัท สยามเรียลตี้ แอนด์ เซอร์วิส จำกัด	1,782,478	1,312,927
บริษัท ออยุธยา แคปปิตอล ออโต้ ลีส จำกัด (มหาชน)	147,592	32,192
บริษัท บัตรกรุงศรีอยุธยา จำกัด	766,458	373,558
บริษัท อีสเทอร์นสตาร์ เรียว เอสเตท จำกัด (มหาชน)	1,693,314	452,032
	<u>110,783,636</u>	<u>124,768,691</u>

บริษัทใช้นโยบายราคาและเงื่อนไขการคิดค่าเบี่ยประกันภัยรับและเบี่ยประกันภัยต่อเช่นเดียวกันกับที่คิดกับลูกค้าทั่วไปและบริษัทประกันภัยอื่น

	สำหรับปีสิ้นสุด วันที่ 31 ธันวาคม	
	2558 บาท	2557 บาท

ดอกเบี่ยรับ

ธนาคารกรุงศรีอยุธยา จำกัด (มหาชน)	3,942,837	6,690,215
-----------------------------------	-----------	-----------

บริษัทได้รับอัตราดอกเบี้ยเท่ากับอัตราดอกเบี้ยที่ธนาคารคิดให้กับบริษัทประกันภัยทั่วไป

	สำหรับปีสิ้นสุด วันที่ 31 ธันวาคม	
	2558 บาท	2557 บาท

รายได้อื่น

บริษัท ศรีอยุธยา แคปปิตอล จำกัด (มหาชน)	480,000	-
---	---------	---

บริษัทได้ทำสัญญาบริการจัดการกับบริษัทใหญ่ในการให้บริการเกี่ยวกับด้านบุคลากร ตรวจสอบภายในและสารสนเทศ ซึ่งอัตราค่าบริการเป็นไปตามอัตราที่ตกลงกัน ซึ่งอ้างอิงจากประมาณการเวลาและต้นทุนที่บริษัทใช้ไปสำหรับการให้บริการแก่บริษัทใหญ่

	สำหรับปีสิ้นสุด วันที่ 31 ธันวาคม	
	2558 บาท	2557 บาท

ค่าจ้างและบำเหน็จ

ธนาคารกรุงศรีอยุธยา จำกัด (มหาชน)	173,893,999	172,808,444
ค่าใช้จ่ายในการรับประกันภัยอื่น		
ธนาคารกรุงศรีอยุธยา จำกัด (มหาชน)	104,771,096	78,258,885

บริษัทจ่ายค่าจ้างและบำเหน็จ และค่าใช้จ่ายในการรับประกันภัยอื่น ตามเงื่อนไขและอัตราที่ตกลงในสัญญา วิสาหกิจธนาคาร และประกันภัยระหว่างบริษัทกับธนาคารที่เกี่ยวข้องกันดังกล่าว ทั้งนี้อัตราค่าบำเหน็จเป็นไปตามข้อกำหนดของสำนักงานคณะกรรมการกำกับและส่งเสริมการประกอบธุรกิจประกันภัย และเป็นอัตราที่บริษัทให้กับบริษัทนายหน้าประกันวินาศภัยทั่วไป

	สำหรับปีสิ้นสุด วันที่ 31 ธันวาคม	
	2558 บาท	2557 บาท

ค่าธรรมเนียมผู้รับฝากทรัพย์สิน

ธนาคารกรุงศรีอยุธยา จำกัด (มหาชน)	180,199	163,430
-----------------------------------	---------	---------

บริษัทจ่ายค่าธรรมเนียมผู้รับฝากทรัพย์สิน ซึ่งเป็นราคาและเงื่อนไขเดียวกันกับที่บริษัทที่เกี่ยวข้องกันดังกล่าวคิดกับบริษัททั่วไป

	สำหรับปีสิ้นสุด วันที่ 31 ธันวาคม	
	2558 บาท	2557 บาท

ค่าเช่าและค่าบริการ

บริษัท บีบีทีวี เอ็ดควิท จำกัด	17,748,213	16,448,949
--------------------------------	------------	------------

ค่าบริการการจัดการ

บริษัท ศรีอยุธยา แคปปิตอล จำกัด (มหาชน) (ดูหมายเหตุข้อ 22)	37,688,377	25,620,826
---	------------	------------

บริษัทได้ทำสัญญาเช่าพื้นที่สำนักงาน เครื่องอุปกรณ์อาคารและการให้บริการภายในอาคารกับบริษัทที่เกี่ยวข้องกัน โดยมีระยะเวลาการเช่า 3 ปี ซึ่งราคาและเงื่อนไขของค่าเช่าเป็นเช่นเดียวกันกับบริษัทที่เกี่ยวข้องกันดังกล่าวคิดกับบริษัททั่วไป

บริษัทได้ทำสัญญาบริการการจัดการกับบริษัทใหญ่ในการรับบริการด้านการบริหารและการจัดการด้านบัญชี ซึ่งอัตราค่าบริการเป็นไปตามอัตราที่ตกลงกันซึ่งอ้างอิงจากประมาณการเวลาและต้นทุนที่บริษัทใหญ่ใช้ไปสำหรับการให้บริการแก่บริษัท

28. ค่าตอบแทนกรรมการและผู้บริหารสำคัญ

ในระหว่างปีสิ้นสุดวันที่ 31 ธันวาคม 2558 และ 2557 บริษัทมีค่าใช้จ่ายสำหรับเงินเดือน โบนัส ค่าเบี้ยประชุมและผลประโยชน์อื่น ๆ ของกรรมการและผู้บริหารสำคัญ ดังต่อไปนี้

	สำหรับปีสิ้นสุด วันที่ 31 ธันวาคม	
	2558 บาท	2557 บาท
ค่าตอบแทนกรรมการและผู้บริหารสำคัญ		
ผลประโยชน์ระยะสั้น	30,246,377	30,657,170
ผลประโยชน์หลังออกจากงาน	1,277,213	2,591,642
ค่าตอบแทนกรรมการ	1,085,392	1,091,923
	<u>32,608,982</u>	<u>34,340,735</u>

ทั้งนี้ค่าตอบแทนกรรมการสำหรับปี 2558 และ 2557 ได้รับอนุมัติจากที่ประชุมสามัญผู้ถือหุ้นของบริษัท เมื่อวันที่ 9 เมษายน 2558 และ วันที่ 21 มีนาคม 2557 ตามลำดับ

29. กองทุนสำรองเลี้ยงชีพ

บริษัทได้จัดตั้งกองทุนสำรองเลี้ยงชีพพนักงานตามความในพระราชบัญญัติกองทุนสำรองเลี้ยงชีพ พ.ศ. 2530 ตามระเบียบกองทุนพนักงานต้องจ่ายเงินสะสมเข้ากองทุน ทั้งนี้บริษัทจ่ายสมทบอีกในอัตราเดียวกันกับที่พนักงานจ่าย ดังนี้

อายุงาน	อัตราร้อยละ
น้อยกว่า 5 ปี	5
ตั้งแต่ 5 ปีขึ้นไป	7

โดยบริษัทได้แต่งตั้งผู้จัดการกองทุนรับอนุญาตแห่งหนึ่งเพื่อบริหารกองทุนให้เป็นไปตามข้อกำหนดของกฎกระทรวงซึ่งออกตามความในพระราชบัญญัติกองทุนสำรองเลี้ยงชีพ พ.ศ. 2542

สำหรับปีสิ้นสุดวันที่ 31 ธันวาคม 2558 และ 2557 บริษัทได้จ่ายเงินสมทบเข้ากองทุนสำรองเลี้ยงชีพ ซึ่งได้บันทึก เป็นค่าใช้จ่ายจำนวน 10.08 ล้านบาท และ 8.85 ล้านบาท ตามลำดับ (ดูหมายเหตุข้อ 23)

30. หลักทรัพย์ประกันวางไว้กับนายทะเบียน

ณ วันที่ 31 ธันวาคม 2558 และ 2557 เงินลงทุนในหลักทรัพย์บางส่วนของบริษัทได้ถูกนำไปวางประกันกับนายทะเบียน (ดูหมายเหตุข้อ 7) เพื่อให้เป็นไปตามพระราชบัญญัติประกันวินาศภัย และตามประกาศของคณะกรรมการกำกับและส่งเสริมการประกอบธุรกิจประกันภัย เรื่องอัตรา หลักเกณฑ์และวิธีการวางเงินสำรองสำหรับเบี้ยประกันภัยที่ยังไม่ตกเป็นรายได้ของบริษัทประกันวินาศภัย พ.ศ. 2552 ดังนี้

	2558 บาท	2557 บาท
หลักทรัพย์รัฐบาลและรัฐวิสาหกิจ	254,640,675	259,342,060
เงินฝากธนาคาร	14,000,000	14,000,000
รวมหลักทรัพย์ประกันวางไว้กับนายทะเบียน	<u>268,640,675</u>	<u>273,342,060</u>

31. สินทรัพย์หมุนหลัง

ณ วันที่ 31 ธันวาคม 2558 และ 2557 บริษัทได้นำเงินลงทุนในหลักทรัพย์บางส่วนไปฝากไว้กับธนาคารแห่งหนึ่ง (ดูหมายเหตุข้อ 7) เพื่อเป็นสินทรัพย์หมุนหลังสำหรับบริษัทตามประกาศของคณะกรรมการกำกับและส่งเสริมการประกอบธุรกิจประกันภัย เรื่อง การจัดสรรสินทรัพย์ไว้สำหรับหนี้สินและภาระผูกพันตามสัญญาประกันภัยและการฝากสินทรัพย์ไว้กับสถาบันการเงิน โดยสินทรัพย์หมุนหลังดังกล่าวมีดังต่อไปนี้

	2558 บาท	2557 บาท
หลักทรัพย์รัฐบาลและรัฐวิสาหกิจ	1,616,625,350	1,116,036,137
หลักทรัพย์เอกชน	-	38,475,334
เงินฝากธนาคาร	225,290,739	224,186,642
ตราสารทุน	20,840,927	1,160,970
รวมสินทรัพย์หมุนหลัง	<u>1,862,757,016</u>	<u>1,379,859,083</u>

32. เงินสมทบกองทุนประกันวินาศภัย

ณ วันที่ 31 ธันวาคม 2558 และ 2557 บริษัทมีเงินสะสมที่ได้จ่ายเข้ากองทุนประกันวินาศภัย จำนวน 33.00 ล้านบาท และ 25.22 ล้านบาท ตามลำดับ

33. หนี้สินที่อาจเกิดขึ้นและภาระผูกพัน

33.1 ณ วันที่ 31 ธันวาคม 2558 และ 2557 บริษัทถูกฟ้องร้องจากการเป็นผู้รับประกันภัย โดยบริษัทได้ประมาณความเสียหายและบันทึกภาระหนี้สินไว้ในบัญชีสำรองค่าสินไหมทดแทนและค่าสินไหมทดแทนค้างจ่ายจำนวน 53.12 ล้านบาท และ 12.23 ล้านบาท ตามลำดับ ซึ่งฝ่ายบริหารของบริษัทเชื่อว่าสำรองสินไหมทดแทนที่บริษัทได้บันทึกไว้เพียงพอสำหรับผลเสียหายที่อาจเกิดขึ้น และคาดว่าความเสียหายที่เกิดขึ้นจริงจะไม่แตกต่างจากประมาณการที่ตั้งไว้อย่างมีสาระสำคัญ

33.2 ณ วันที่ 31 ธันวาคม 2558 และ 2557 บริษัทมีภาระผูกพันที่จะต้องจ่ายค่าใช้จ่ายในการพัฒนาโปรแกรมคอมพิวเตอร์ เป็นจำนวนเงินประมาณ 11.84 ล้านบาท และ 13.59 ล้านบาท ตามลำดับ

34. สัญญาเช่าและบริการระยะยาว

สัญญาเช่าและบริการระยะยาว ณ วันที่ 31 ธันวาคม 2558 และ 2557 ประกอบด้วย

ประเภท	ระยะเวลาที่เหลืออยู่		รวมจำนวนเงินที่ต้องจ่ายตามอายุสัญญาเช่าที่เหลือ บาท
	ไม่เกิน 1 ปี บาท	เกิน 1 ปี แต่ไม่เกิน 5 ปี บาท	
ณ วันที่ 31 ธันวาคม 2558			
พื้นที่สำนักงาน			
- บริษัทที่เกี่ยวข้องกัน	5,324,717	3,294,710	8,619,427
- อื่นๆ	4,066,088	5,262,812	9,328,900
บริการ - บริษัทที่เกี่ยวข้องกัน	5,280,480	3,254,160	8,534,640
อุปกรณ์ - บริษัทที่เกี่ยวข้องกัน	7,040,640	4,338,880	11,379,520
	<u>21,711,925</u>	<u>16,150,562</u>	<u>37,862,487</u>

ประเภท	ระยะเวลาที่เหลืออยู่		รวมจำนวนเงินที่ต้องจ่ายตามอายุสัญญาเช่าที่เหลือ
	ไม่เกิน 1 ปี	เกิน 1 ปี แต่ไม่เกิน 5 ปี	
	บาท	บาท	บาท
ณ วันที่ 31 ธันวาคม 2557			
พื้นที่สำนักงาน			
- บริษัทที่เกี่ยวข้องกัน	5,324,717	8,619,427	13,944,144
- อื่นๆ	3,007,906	5,538,794	8,546,700
บริการ - บริษัทที่เกี่ยวข้องกัน	5,280,480	8,534,640	13,815,120
อุปกรณ์ - บริษัทที่เกี่ยวข้องกัน	7,040,640	11,379,520	18,420,160
	<u>20,653,743</u>	<u>34,072,381</u>	<u>54,726,124</u>

สำหรับปีสิ้นสุดวันที่ 31 ธันวาคม 2558 และ 2557 บริษัทบันทึกค่าเช่าและค่าบริการตามสัญญาเช่าดำเนินงานเป็นค่าใช้จ่ายในงบกำไรขาดทุนและกำไรขาดทุนเบ็ดเสร็จอื่น ดังนี้

	สำหรับปีสิ้นสุด	
	วันที่ 31 ธันวาคม	
	2558	2557
	บาท	บาท
ค่าเช่าและค่าบริการ	25,681,847	25,725,897

35. การเปิดเผยข้อมูลเกี่ยวกับเครื่องมือทางการเงิน

บริษัทไม่มีนโยบายที่จะประกอบธุรกรรมตราสารทางการเงินที่เป็นตราสารอนุพันธ์เพื่อการเก็งกำไรหรือเพื่อการค้า

35.1 นโยบายการบัญชี

รายละเอียดของนโยบายการบัญชีที่สำคัญ วิธีการที่ใช้ซึ่งรวมถึงเกณฑ์ในการรับรู้รายได้และค่าใช้จ่ายที่เกี่ยวกับสินทรัพย์และหนี้สินทางการเงินแต่ละประเภทได้เปิดเผยไว้แล้วในหมายเหตุข้อ 3

35.2 ความเสี่ยงด้านการให้สินเชื่อ

ความเสี่ยงเกี่ยวกับการกระจุกตัวของสินเชื่อซึ่งเกิดจากเบี้ยประกันภัยค้ำรับไม่มีสาระสำคัญเนื่องจากผู้เอาประกันภัยของบริษัทกระจายอยู่ในอุตสาหกรรมที่แตกต่างกันและภูมิภาคต่างๆ ในประเทศไทย

จำนวนเงินสูงสุดที่บริษัทอาจต้องสูญเสียจากการให้สินเชื่อคือมูลค่าตามบัญชีของเบี้ยประกันภัยค้ำรับดังกล่าวหักด้วยค่าเผื่อหนี้สงสัยจะสูญตามที่แสดงไว้ในงบแสดงฐานะการเงิน

35.3 ความเสี่ยงด้านอัตราดอกเบี้ย

ความเสี่ยงด้านอัตราดอกเบี้ยเกิดจากการเปลี่ยนแปลงของอัตราดอกเบี้ยที่มีผลกระทบต่อรายได้ ดอกเบี้ยจากการลงทุนเงินลงทุนของบริษัทประกอบด้วยการลงทุนประเภทระยะสั้น และระยะยาวโดยมีผลตอบแทนเป็นดอกเบี้ยทั้งที่เป็นอัตราดอกเบี้ยลอยตัวและอัตราดอกเบี้ยคงที่ บริษัทได้บริหารความเสี่ยงจากการลงทุนโดยคำนึงถึงความเสี่ยงจากการลงทุนควบคู่กับความเหมาะสมของผลตอบแทนจากการลงทุนนั้น

สินทรัพย์ทางการเงินที่สำคัญ ณ วันที่ 31 ธันวาคม 2558 และ 2557 โดยแบ่งตามประเภทของอัตราดอกเบี้ยดังนี้

	ราคาตามบัญชี ณ วันที่ 31 ธันวาคม			
	2558		2557	
	อัตราดอกเบี้ย ปรับขึ้นลง ตามอัตราตลาด บาท	อัตราดอกเบี้ย คงที่ บาท	อัตราดอกเบี้ย ปรับขึ้นลง ตามอัตราตลาด บาท	อัตราดอกเบี้ย คงที่ บาท
เงินสดและรายการเทียบเท่าเงินสด				
เงินฝากออมทรัพย์	215,990,735	-	451,391,357	-
เงินลงทุนในหลักทรัพย์				
เงินลงทุนเพื่อขาย				
หลักทรัพย์รัฐบาลและรัฐวิสาหกิจ				
พันธบัตรรัฐบาลไทย	-	266,735,947	-	271,697,732
พันธบัตรองค์การหรือรัฐวิสาหกิจ	-	201,772,666	-	100,894,698
หุ้นกู้	-	3,092,929	-	3,166,643
เงินลงทุนที่ถือจนครบกำหนด				
ตั๋วเงินคลังที่นำไปวางเป็นประกัน	-	1,399,664,483	-	999,619,124
เงินฝากธนาคารที่มีกำหนดจ่ายคืน				
เกิน 3 เดือน	153,072,221	-	150,000,000	-
เงินฝากธนาคารที่นำไป				
วางเป็นประกัน	-	259,290,739	-	258,186,642
รวม	<u>369,062,956</u>	<u>2,130,556,764</u>	<u>601,391,357</u>	<u>1,633,564,839</u>

เครื่องมือทางการเงินซึ่งมีอัตราดอกเบี้ยคงที่จัดแบ่งตามระยะเวลานับจากวันที่ในงบแสดงฐานะการเงินถึงวันที่ที่มีการกำหนดอัตราดอกเบี้ยใหม่หรือวันที่ครบกำหนด (แล้วแต่วันใดจะถึงก่อน) ได้ดังนี้

	ณ วันที่ 31 ธันวาคม 2558				
	ระยะเวลาการกำหนดอัตราดอกเบี้ยใหม่				อัตราดอกเบี้ย ถัวเฉลี่ย ร้อยละ
	ภายใน 1 ปี บาท	1 - 5 ปี บาท	เกิน 5 ปี บาท	รวม บาท	
เงินลงทุนในหลักทรัพย์					
เงินลงทุนเพื่อขาย					
หลักทรัพย์รัฐบาลและรัฐวิสาหกิจ					
พันธบัตรรัฐบาลไทย	102,177,613	164,558,334	-	266,735,947	3.46
พันธบัตรองค์การหรือรัฐวิสาหกิจ	100,038,949	101,733,717	-	201,772,666	1.90
หุ้นกู้	3,092,929	-	-	3,092,929	5.39
เงินลงทุนที่จะถือจนครบกำหนด					
ตั๋วเงินคลังที่นำไปวางเป็นประกัน	1,399,664,483	-	-	1,399,664,483	1.46
เงินฝากธนาคารที่นำไป					
วางเป็นประกัน	245,290,739	14,000,000	-	259,290,739	1.53
รวม	1,850,264,713	280,292,051	-	2,130,556,764	

	ณ วันที่ 31 ธันวาคม 2557				
	ระยะเวลาการกำหนดอัตราดอกเบี้ยใหม่				อัตราดอกเบี้ย ถัวเฉลี่ย ร้อยละ
	ภายใน 1 ปี บาท	1 - 5 ปี บาท	เกิน 5 ปี บาท	รวม บาท	
เงินลงทุนในหลักทรัพย์					
เงินลงทุนเพื่อขาย					
หลักทรัพย์รัฐบาลและรัฐวิสาหกิจ					
พันธบัตรรัฐบาลไทย	-	271,697,732	-	271,697,732	3.46
พันธบัตรองค์การหรือรัฐวิสาหกิจ	-	100,894,698	-	100,894,698	2.28
หุ้นกู้	-	3,166,643	-	3,166,643	5.39
เงินลงทุนที่จะถือจนครบกำหนด					
ตั๋วเงินคลังที่นำไปวางเป็นประกัน	999,619,124	-	-	999,619,124	1.99
เงินฝากธนาคารที่นำไป					
วางเป็นประกัน	244,186,642	14,000,000	-	258,186,642	2.06
รวม	1,243,805,766	389,759,073	-	1,633,564,839	

35.4 การวัดมูลค่ายุติธรรม

ในการเปิดเผยมูลค่ายุติธรรมของสินทรัพย์ทางการเงินหรือหนี้สินทางการเงินต้องใช้ดุลยพินิจในการประมาณมูลค่ายุติธรรม ดังนั้นมูลค่ายุติธรรมที่ประมาณขึ้นที่เปิดเผยในหมายเหตุประกอบงบการเงินนี้จึงไม่จำเป็นต้องบ่งชี้ถึงจำนวนเงินที่เกิดขึ้นจริงในตลาดแลกเปลี่ยนในปัจจุบัน การใช้ข้อสมมติฐานทางการตลาดและ/หรือวิธีการประมาณที่แตกต่างกัน อาจมีผลกระทบที่มีสาระสำคัญต่อมูลค่ายุติธรรมที่ประมาณขึ้น บริษัทใช้วิธีการและข้อสมมติฐานดังต่อไปนี้ ในการประมาณมูลค่ายุติธรรมของเครื่องมือทางการเงิน

35.4.1 สินทรัพย์ทางการเงินหรือหนี้สินทางการเงินที่วัดมูลค่าด้วยมูลค่ายุติธรรม

รายการสินทรัพย์ทางการเงินหรือหนี้สินทางการเงินบางรายการของบริษัทมีการวัดมูลค่าด้วยมูลค่ายุติธรรม ณ วันสิ้นรอบระยะเวลารายงาน โดยตารางต่อไปนี้แสดงถึงข้อมูลเกี่ยวกับการ ประเมินมูลค่ายุติธรรมของสินทรัพย์ทางการเงินหรือหนี้สินทางการเงินดังกล่าว

	มูลค่ายุติธรรม ณ วันที่ 31 ธันวาคม		ลำดับชั้นมูลค่ายุติธรรม	เทคนิคการประเมินมูลค่าและข้อมูลที่ใช้ในการวัดมูลค่ายุติธรรม
	2558 บาท	2557 บาท		

สินทรัพย์ทางการเงิน

หลักทรัพย์รัฐบาลและรัฐวิสาหกิจ

พันธบัตรรัฐบาลไทย	266,735,947	271,697,732	ระดับ 2	วิธีกระแสเงินสดคิดลดโดยใช้อัตราผลตอบแทนที่ประกาศโดยสมาคมตลาดตราสารหนี้ไทย ณ สิ้นวันทำการสุดท้ายของรอบระยะเวลารายงาน
-------------------	-------------	-------------	---------	---

พันธบัตรรองการค้าหรือรัฐวิสาหกิจ	201,772,666	100,894,698	ระดับ 2	วิธีกระแสเงินสดคิดลดโดยใช้อัตราผลตอบแทนที่ประกาศโดยสมาคมตลาดตราสารหนี้ไทย ณ สิ้นวันทำการสุดท้ายของรอบระยะเวลารายงาน
----------------------------------	-------------	-------------	---------	---

หุ้นกู้	3,092,929	3,166,643	ระดับ 2	วิธีกระแสเงินสดคิดลดโดยใช้อัตราผลตอบแทนที่ประกาศโดยสมาคมตลาดตราสารหนี้ไทย ณ สิ้นวันทำการสุดท้ายของรอบระยะเวลารายงาน
---------	-----------	-----------	---------	---

หลักทรัพย์เอกชน

หน่วยลงทุน	25,463,268	38,475,334	ระดับ 2	มูลค่าสินทรัพย์สุทธิของหน่วยลงทุน ณ สิ้นวันทำการสุดท้ายของรอบระยะเวลารายงาน
------------	------------	------------	---------	---

35.4.2 สินทรัพย์ทางการเงินหรือหนี้สินทางการเงินที่ไม่ได้วัดมูลค่าด้วยมูลค่ายุติธรรม
เงินสดและรายการเทียบเท่าเงินสด รายได้จากการลงทุนค้างรับ เบี้ยประกันภัยค้างรับสินทรัพย์จากการประกันภัย
ต่อเงินให้กู้ยืม และเจ้าหนี้บริษัทประกันภัยต่อมีมูลค่ายุติธรรมโดยประมาณเท่ากับมูลค่าตามบัญชี เนื่องจาก
ครบกำหนดชำระในระยะเวลาอันสั้น

รายการที่เปิดเผยตามตารางต่อไปนี้ พิจารณาว่าราคาตามบัญชีของสินทรัพย์ทางการเงินที่รับรู้ในงบการเงิน
มีมูลค่าแตกต่างจากมูลค่ายุติธรรม โดยใช้มูลค่าปัจจุบันของกระแสเงินสดสุทธิที่ คาดว่าจะได้รับเป็นเทคนิค
ในการประเมินมูลค่า สรุปได้ดังนี้

	ลำดับ ชั้นมูลค่า ยุติธรรม	ณ วันที่ 31 ธันวาคม 2558		ณ วันที่ 31 ธันวาคม 2557	
		มูลค่าตามบัญชี บาท	มูลค่ายุติธรรม บาท	มูลค่าตามบัญชี บาท	มูลค่ายุติธรรม บาท
สินทรัพย์ทางการเงิน					
เงินลงทุนที่จะถือจนครบกำหนด	ระดับ 2	1,812,027,443	1,812,446,316	1,407,805,766	1,408,156,286
เงินลงทุนทั่วไป	ระดับ 3	20,840,927	72,101,789	1,160,970	40,610,061

36. การเสนอข้อมูลทางการเงินจำแนกตามส่วนงาน

การจำแนกส่วนงานทางธุรกิจได้จัดทำขึ้นตามเกณฑ์ที่ใช้ในการจัดทำรายงานภายในที่เสนอต่อผู้บริหารของบริษัท ผลการ
ดำเนินงานจำแนกตามส่วนงานทางธุรกิจที่น่าเสนอต่อผู้มีอำนาจตัดสินใจสูงสุดด้านการดำเนินงานเพื่อใช้ในการตัดสินใจเกี่ยวกับการ
การจัดสรรทรัพยากร และการประเมินผลการปฏิบัติงานของส่วนงานดำเนินงานมีการวัดค่าที่เป็นไปตามมาตรฐานการรายงาน
ทางการเงินไทย

บริษัทมี 4 ส่วนงานที่รายงาน ซึ่งแบ่งตามประเภทการรับประกันภัยที่สำคัญของบริษัทได้แก่ ประกันอัคคีภัย ประกันภัยทางทะเล
และขนส่ง ประกันภัยรถ และประกันภัยเบ็ดเตล็ด

บริษัทดำเนินการและบริหารงานเฉพาะในประเทศไทยเท่านั้น ดังนั้น จึงไม่มีการแสดงข้อมูลทางการเงินจำแนกตามส่วนงาน
ทางภูมิศาสตร์

สำหรับปีสิ้นสุดวันที่ 31 ธันวาคม 2558 และ 2557 บริษัทไม่มีรายได้จากการรับประกันภัยกับบุคคลภายนอกภายใต้รายหนึ่ง
ที่มีจำนวนเงินตั้งแต่ร้อยละ 10 ขึ้นไปของรายได้รวม

การรายงานข้อมูลตามประเภทการรับประกันภัย สำหรับปีสิ้นสุดวันที่ 31 ธันวาคม 2558 และ 2557 แสดงดังต่อไปนี้

	สำหรับปีสิ้นสุดวันที่ 31 ธันวาคม 2558				
	ประกันอัคคีภัย บาท	ประกันภัยทาง ทะเลและขนส่ง บาท	ประกันภัยรถ บาท	ประกันภัย เบ็ดเตล็ด บาท	รวม บาท
รายได้จากการรับประกันภัย					
เบี้ยประกันประกันภัยรับ	624,983,678	366,889,646	1,002,642,850	1,143,332,980	3,137,849,154
หัก เบี้ยประกันภัยต่อ	197,442,646	256,622,384	356,893,231	428,560,139	1,239,518,400
เบี้ยประกันภัยรับสุทธิ	427,541,032	110,267,262	645,749,619	714,772,841	1,898,330,754
(บวก) หัก เงินสำรองเบี้ยประกันภัย ที่ยังไม่ถือเป็นรายได้	5,647,737	(522,136)	31,031,846	(10,502,462)	25,654,985
เบี้ยประกันภัยที่ถือเป็นรายได้สุทธิ	421,893,295	110,789,398	614,717,773	725,275,303	1,872,675,769
รายได้ค่าจ้างและค่าบำเหน็จ	60,747,015	68,449,746	136,811,410	122,272,545	388,280,716
รวมรายได้จากการรับประกันภัย	482,640,310	179,239,144	751,529,183	847,547,848	2,260,956,485
ค่าใช้จ่ายในการรับประกันภัย					
ค่าสินไหมทดแทนและค่าใช้จ่าย					
ในการจัดการค่าสินไหมทดแทน	103,835,498	43,227,647	385,160,061	320,595,306	852,818,512
ค่าจ้างและค่าบำเหน็จ	138,710,018	44,513,330	128,810,404	154,256,179	466,289,931
ค่าใช้จ่ายในการรับประกันภัยอื่น	80,319,061	32,336,396	147,584,921	147,600,160	407,840,538
รวมค่าใช้จ่ายในการรับประกันภัย	322,864,577	120,077,373	661,555,386	622,451,645	1,726,948,981
กำไรจากการรับประกันภัยก่อนหัก					
ค่าใช้จ่ายในการดำเนินงาน	159,775,733	59,161,771	89,973,797	225,096,203	534,007,504
ค่าใช้จ่ายในการดำเนินงาน					301,054,639
กำไรจากการรับประกันภัย					232,952,865

	สำหรับปีสิ้นสุดวันที่ 31 ธันวาคม 2557				
	ประกันอัคคีภัย บาท	ประกันภัยทาง ทะเลและขนส่ง บาท	ประกันภัยรถ บาท	ประกันภัย เบ็ดเตล็ด บาท	รวม บาท
รายได้จากการรับประกันภัย					
เบี้ยประกันประกันภัยรับ	607,013,518	390,202,784	928,511,633	1,161,436,760	3,087,164,695
หัก เบี้ยประกันภัยต่อ	195,008,082	275,512,088	316,366,427	483,076,817	1,269,963,414
เบี้ยประกันภัยรับสุทธิ	412,005,436	114,690,696	612,145,206	678,359,943	1,817,201,281
(บวก) หัก เงินสำรองเบี้ยประกันภัย					
ที่ยังไม่ถึงเป็นรายได้	51,227,855	593,672	(168,715,977)	112,402,236	(4,492,214)
เบี้ยประกันภัยที่ถือเป็นรายได้สุทธิ	360,777,581	114,097,024	780,861,183	565,957,707	1,821,693,495
รายได้ค่าจ้างและค่าบำเหน็จ	60,930,871	76,730,710	121,137,857	111,422,257	370,221,695
รวมรายได้จากการรับประกันภัย	421,708,452	190,827,734	901,999,040	677,379,964	2,191,915,190
ค่าใช้จ่ายในการรับประกันภัย					
ค่าสินไหมทดแทนและค่าใช้จ่าย					
ในการจัดการค่าสินไหมทดแทน	41,573,756	41,419,504	531,294,663	74,844,565	689,132,488
ค่าจ้างและค่าบำเหน็จ	133,481,895	47,242,355	124,092,274	149,796,978	454,613,502
ค่าใช้จ่ายในการรับประกันภัยอื่น	45,439,657	32,081,637	126,606,534	158,335,282	362,463,110
รวมค่าใช้จ่ายในการรับประกันภัย	220,495,308	120,743,496	781,993,471	382,976,825	1,506,209,100
กำไรจากการรับประกันภัยก่อนหัก					
ค่าใช้จ่ายในการดำเนินงาน	201,213,144	70,084,238	120,005,569	294,403,139	685,706,090
ค่าใช้จ่ายในการดำเนินงาน					280,072,070
กำไรจากการรับประกันภัย					405,634,020

สินทรัพย์และหนี้สินของส่วนงานของบริษัท ณ วันที่ 31 ธันวาคม 2558 และ 2557 มีดังต่อไปนี้

	ประกันอัคคีภัย บาท	ประกันภัยทาง ทะเลและขนส่ง บาท	ประกันภัยรถ บาท	ประกันภัย เบ็ดเตล็ด บาท	ส่วนที่ปันไม่ได้ บาท	รวม บาท
สินทรัพย์						
ณ วันที่ 31 ธันวาคม 2558	365,062,104	302,517,945	322,721,458	499,439,666	3,729,524,742	5,219,265,915
ณ วันที่ 31 ธันวาคม 2557	459,724,095	427,756,537	263,880,602	640,685,296	3,570,534,358	5,362,580,888
หนี้สิน						
ณ วันที่ 31 ธันวาคม 2558	776,467,188	378,971,412	893,142,943	1,216,705,922	208,169,148	3,473,456,613
ณ วันที่ 31 ธันวาคม 2557	886,757,715	436,287,260	812,240,796	1,505,107,480	198,807,173	3,839,200,424

37. การอนุมัติงบการเงิน

งบการเงินนี้ได้รับอนุมัติให้ออกงบการเงินจากกรรมการบริหารผู้มีอำนาจลงนามของบริษัทเมื่อวันที่ 18 กุมภาพันธ์ 2559

สถิติงบการเงิน

หน่วย : ล้านบาท

	2558	2557	2556
งบกำไรขาดทุนเบ็ดเสร็จ			
เบี่ยประกันภัยรับ	3,137.85	3,087.16	2,988.85
เบี่ยประกันภัยต่อ	1,239.52	1,269.96	1,067.95
เบี่ยประกันภัยรับสุทธิ	1,898.33	1,817.20	1,920.90
เงินสำรองเบี่ยประกันภัยที่ยังไม่ถึงเป็นรายได้	25.65	(4.49)	12.25
เบี่ยประกันภัยที่ถือเป็นรายได้	1,872.68	1,821.69	1,908.65
รายได้จากการรับประกันภัย	2,260.96	2,191.92	2,139.13
ค่าใช้จ่ายในการรับประกันภัย	1,726.95	1,506.21	1,601.71
กำไรจากการรับประกันภัยก่อนค่าใช้จ่ายดำเนินงาน	534.01	685.71	537.42
กำไรจากการลงทุน	63.54	58.86	66.42
รายได้อื่น	6.27	2.20	6.49
กำไรจากการรับประกันภัยและการลงทุน	603.82	746.77	610.33
ค่าใช้จ่ายดำเนินงาน	317.59	296.23	381.47
กำไรก่อนภาษีเงินได้	286.23	450.54	228.86
ค่าใช้จ่ายภาษีเงินได้	56.12	87.92	69.45
กำไรสุทธิ	230.11	362.62	159.41
กำไรต่อหุ้น (บาท)	1.28	2.01	0.89
งบแสดงฐานะการเงิน			
สินทรัพย์รวม	5,219.27	5,362.58	5,869.10
ส่วนปรับปรุงอาคารเช่าและอุปกรณ์	63.91	45.00	43.91
หนี้สินรวม	3,473.46	3,839.06	4,710.85
ส่วนของผู้ถือหุ้น	1,745.81	1,523.52	1,158.25
มูลค่าหุ้นตามบัญชี (บาท)	9.70	8.46	6.43

เพื่อความมั่นใจปกป้องคุ้มครอง จากเหตุการณ์ที่ไม่คาดฝันในชีวิต

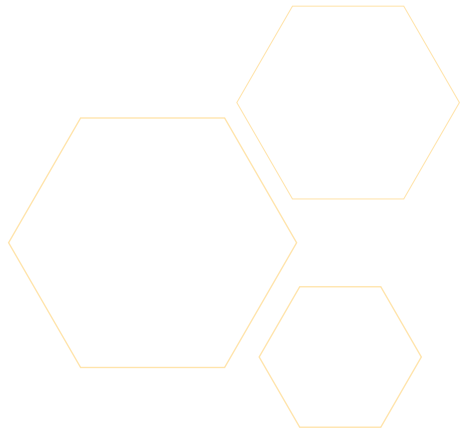

แบบประกันภัยต่างๆ ที่ ศรีอยุธยา เจนเนอรัล ประกันภัย จัดเตรียมไว้ให้กับลูกค้า ผ่านช่องทางการจัดจำหน่ายที่หลากหลาย



ประกันอัคคีภัย

ให้ความคุ้มครองต่อความเสียหายที่เกิดขึ้นอันเนื่องมาจากไฟไหม้ หรือ ภัยเพิ่มเติมอื่นๆ

ประกันภัยเบ็ดเตล็ด

ให้ความคุ้มครองการสูญเสียบัตร หรือ ความเสียหายต่อบุคคล หรือ ต่อทรัพย์สิน



ประกันภัยรถยนต์

มีทั้งกรมธรรม์ประกันภัยรถยนต์ภาคบังคับ (พ.ร.บ.) และ กรมธรรม์ภาคสมัครใจ เพื่อให้ผู้เอาประกันภัยสามารถเลือกซื้อความคุ้มครองได้ตามความเหมาะสม

ประกันภัยทางทะเลและขนส่ง

คุ้มครองสินค้านำเข้า ส่งออก และ ยังมีความคุ้มครองสินค้าที่ขนส่งภายในประเทศ



เพิ่มความสะดวกและทางเลือกมากยิ่งขึ้น ด้วยผลิตภัณฑ์ประกันภัย

จากธนาคารกรุงศรีอยุธยา



สอบถามเพิ่มเติม โทร. Krungsri Call Center 1572 หรือ 0-2657-2929

จากธนาคารซีไอเอ็มบีไทย



ขอรายละเอียดเพิ่มเติมที่เคาน์เตอร์ CIMB ทุกสาขา หรือ สอบถามเพิ่มเติม โทร. 0-2657-2929

จากเอสที ไลฟ์



ประกันภัยสะดวกซื้อที่เอสที ไลฟ์ ทุกสาขาทั่วประเทศ

รับแจ้งเหตุ ทุกภัย ทั่วไทย เบอร์เดียว โทร. 0-2657-2999 www.sagi.co.th



ศรีอยุธยา เจนเนอรัล ประกันภัย
SRI AYUDHYA GENERAL INSURANCE

บริษัท ศรีอยุธยา เจนเนอรัล ประกันภัย จำกัด (มหาชน)

เลขที่ 898 อาคารเพลินจิตทาวเวอร์ ชั้น 18 โซน A ถนนเพลินจิต แขวงลุมพินี เขตปทุมวัน กรุงเทพฯ 10330

โทร. +66 2657 2555 แฟกซ์ +66 2657 2500 www.sagi.co.th